



ΚΕΘΕΑ

ΚΕΝΤΡΟ ΘΕΡΑΠΕΙΑΣ  
ΕΞΑΡΤΗΜΕΝΩΝ ΑΤΟΜΩΝ

ΑΠΟΛΟΓΙΣΜΟΣ ΕΡΓΟΥ

2016

ΚΕΘΕΑ

ΚΕΝΤΡΟ ΘΕΡΑΠΕΙΑΣ  
ΕΞΑΡΤΗΜΕΝΩΝ ΑΤΟΜΩΝ

ΑΠΟΛΟΓΙΣΜΟΣ ΕΡΓΟΥ  
**2016**

εκδότης  
Κέντρο Θεραπείας Εξαρτημένων Ατόμων (ΚΕΘΕΑ)

υπεύθυνος έκδοσης  
**Βασίλειος Γκιτάκος** / PhD, Διευθυντής ΚΕΘΕΑ

συλλογή στοιχείων  
Τμήματα Έρευνας – Τεκμηρίωσης και Διοικητικο-οικονομικά Τμήματα  
θεραπευτικών προγραμμάτων ΚΕΘΕΑ

επεξεργασία κλινικών στοιχείων  
Τομέας Έρευνας ΚΕΘΕΑ:  
**Γεράσιμος Παπαναστασάτος** / PhD, κοινωνιολόγος - εγκληματολόγος  
**Βασιλική Καφετζάκη** / MSc, κοινωνιολόγος  
**Αγγελική Κουτσούκου** / MSc, κοινωνική ερευνήτρια

επεξεργασία διοικητικο-οικονομικών στοιχείων  
Τομέας Διοίκησης – οικονομικού ΚΕΘΕΑ:  
**Φρατζέσκα Κωνσταντίνου** / MSc, οικονομολόγος  
**Μαρία Μαρτσάκη** / οικονομολόγος  
**Νίκος Γάσπαρης** / διοίκηση ανθρώπινων πόρων  
**Βίλμα Τσακίρογλου** / προγραμματίστρια – αναλύτρια (MIS)  
**Χαρά Αθανασοπούλου** / γραμματεία Τομέα Διοίκησης-οικονομικού

κείμενα, επιμέλεια έκδοσης, διορθώσεις  
Τμήμα Ενημέρωσης ΚΕΘΕΑ:  
**Μαρίνα Δασκαλοπούλου** / MEd, φιλόλογος  
**Κατερίνα Καραβέλη** / επικοινωνιολόγος

σχεδιασμός εντύπου  
GraficBox/ **Σπύρος Τσιλιγκιρίδης**

εκτύπωση - βιβλιοδεσία  
ΚΕΘΕΑ ΣΧΗΜΑ+ΧΡΩΜΑ  
τ. 2310 797.476

© copyright ΚΕΘΕΑ 2017  
Σορβόλου 24, 116 36 Αθήνα / e-mail: admin@kethea.gr

Η παρούσα έκδοση βασίζεται σε στοιχεία και αναφορές όλων των προγραμμάτων, τομέων και μονάδων του ΚΕΘΕΑ.  
Το φωτογραφικό υλικό προέρχεται από το αρχείο του ΚΕΘΕΑ και τις ομάδες φωτογραφίας των θεραπευτικών προγραμμάτων.  
Επιτρέπεται η αναδημοσίευση στοιχείων από την παρούσα έκδοση, με την προϋπόθεση αναφοράς της πηγής τους.



ΤΟ ΣΤΙΓΜΑ ΜΑΣ ΕΙΝΑΙ Η ΕΝΤΑΞΗ

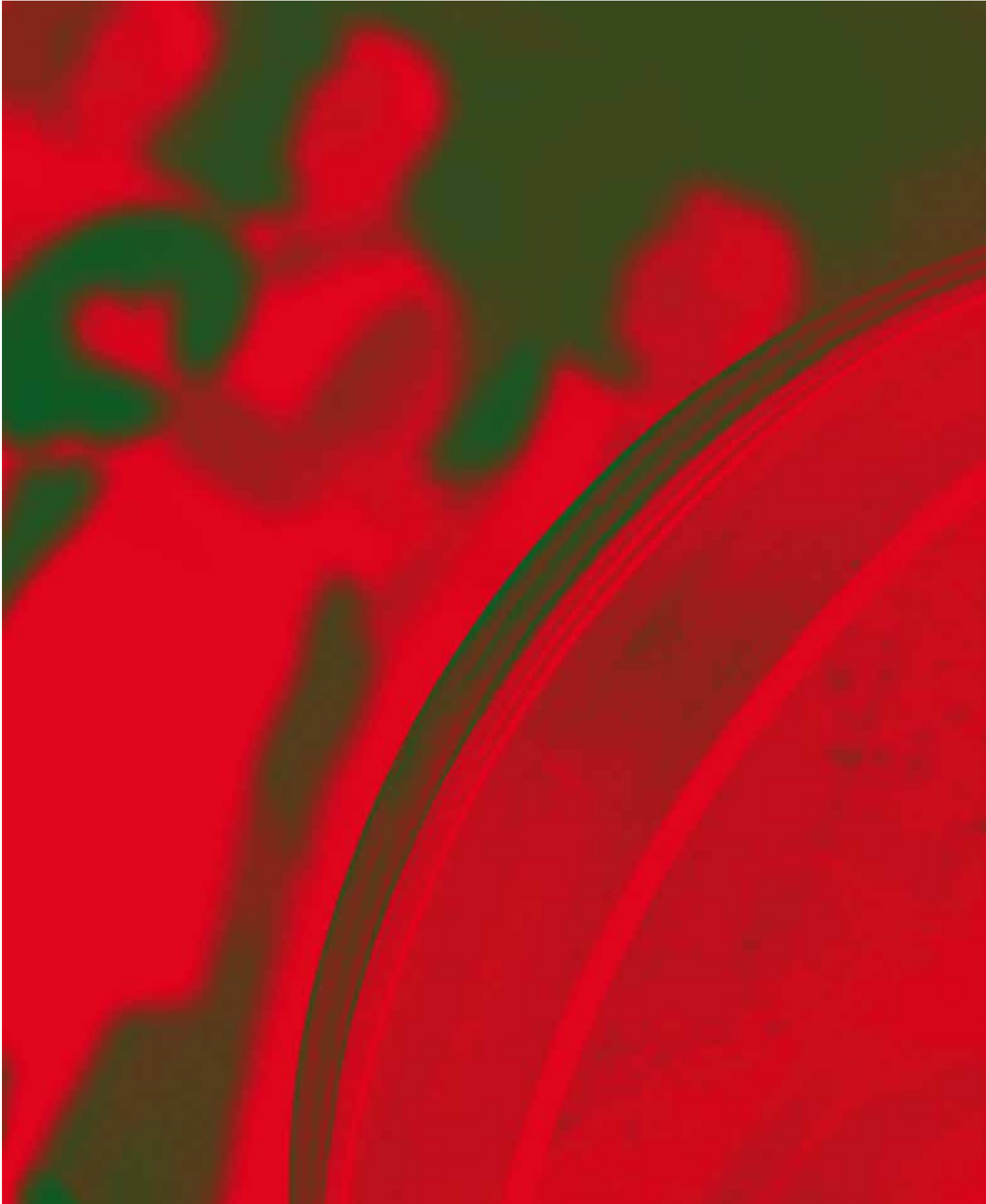

## ΠΕΡΙΕΧΟΜΕΝΑ

Τι είναι το ΚΕΘΕΑ	6
Πρόλογος	9
Το 2016 με μια ματιά	10
Το πανελλαδικό δίκτυο υπηρεσιών του ΚΕΘΕΑ το 2016	14
Μείωση της βλάβης	16
Εισαγωγική φάση θεραπείας: Συμβουλευτικά Κέντρα	18
Κύρια φάση θεραπείας: Μονάδες Απεξάρτησης	20
Μετα-θεραπευτική φροντίδα: Κέντρα Κοινωνικής Επανάταξης	23
Οικογενειακή υποστήριξη και συμβουλευτική	25
Προγράμματα στο Σύστημα Ποινικής Δικαιοσύνης	26
Υποστήριξη μεταναστών	29
Απεξάρτηση από το αλκοόλ και τα τυχερά παιχνίδια	31
Αντιμετώπιση της διπλής διάγνωσης	33
Εκπαίδευση, φροντίδα της υγείας, νομική στήριξη	34
Πρόληψη και έγκαιρη παρέμβαση	37
Δια βίου μάθηση και επαγγελματική ανάπτυξη	40
Έρευνα και αξιολόγηση	45
Ενημέρωση και ευαισθητοποίηση	46
ΚΕΘΕΑ ΣΧΗΜΑ+ΧΡΩΜΑ	49
Επιχορηγούμενα και συγχρηματοδοτούμενα προγράμματα	51
Η κοινωνία των πολιτών στο ΚΕΘΕΑ	52
Οι εργαζόμενοι του ΚΕΘΕΑ	55
Οικονομικός απολογισμός	59
Μπορούμε αλλά όχι μόνοι!	64

## ΠΑΡΑΡΤΗΜΑ

Πίνακες με τους αποδέκτες των υπηρεσιών του ΚΕΘΕΑ	68
Κώδικας Δεοντολογίας Παγκόσμιας Ομοσπονδίας Θεραπευτικών Κοινοτήτων	75
Χρήσιμα τηλέφωνα	79



# ΚΕΘΕΑ

## ΤΙ ΕΙΝΑΙ ΤΟ ΚΕΘΕΑ

### Ίδρυση-ιστορία

Ο πρώτος οργανισμός που συστάθηκε στην Ελλάδα για τη θεραπευτική αντιμετώπιση των εξαρτήσεων, με αφετηρία τη δημιουργία της ΙΘΑΚΗΣ, της πρώτης ελληνικής Θεραπευτικής Κοινότητας, το 1983.

### Αποστολή

Η πρόληψη της χρήσης ουσιών, η θεραπεία, επαγγελματική κατάρτιση και κοινωνική ένταξη των εξαρτημένων ατόμων, η έρευνα και η εκπαίδευση στον τομέα των εξαρτήσεων, η συμβολή στον σχεδιασμό και την εφαρμογή του Εθνικού Σχεδίου Δράσης για τα Ναρκωτικά.

### Δίκτυο υπηρεσιών

Περισσότερες από 100 μονάδες σε 26 πόλεις και 18 σωφρονιστικά καταστήματα για την υποστήριξη ατόμων με διαφορετικά χαρακτηριστικά και ανάγκες: ενηλίκων, εφήβων, φοιτητών, εργαζομένων, γονέων ανήλικων παιδιών, μεταναστών, φυλακισμένων, αποφυλακισμένων, αστέγων, καθώς και εξαρτημένων από το αλκοόλ, τα τυχερά παιχνίδια και το διαδίκτυο.

### Θεραπευτική προσέγγιση

Δωρεάν και χωρίς διακρίσεις παροχή υπηρεσιών / Εθελούσια προσέλευση και ενεργητική συμμετοχή στο πρόγραμμα / Διαμόρφωση των θεραπευτικών παρεμβάσεων ανάλογα με το στάδιο στο οποίο βρίσκονται οι εξυπηρετούμενοι, τα χαρακτηριστικά και τις ανάγκες τους / Ολιστική, ψυχοκοινωνική αντιμετώπιση του προβλήματος της εξάρτησης, με συμμετοχή της οικογένειας και της κοινωνίας.

ΤΑ ΠΡΟΒΛΗΜΑΤΑ ΤΩΝ ΧΡΗΣΤΩΝ ΚΑΙ Η ΘΕΡΑΠΕΥΤΙΚΗ ΠΡΟΣΕΓΓΙΣΗ ΤΟΥ ΚΕΘΕΑ

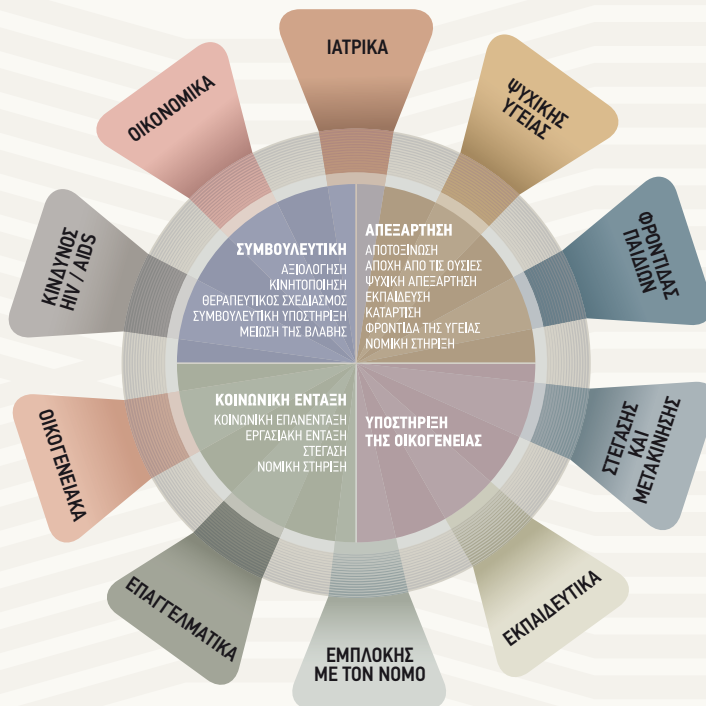

## Αποτελεσματικότητα

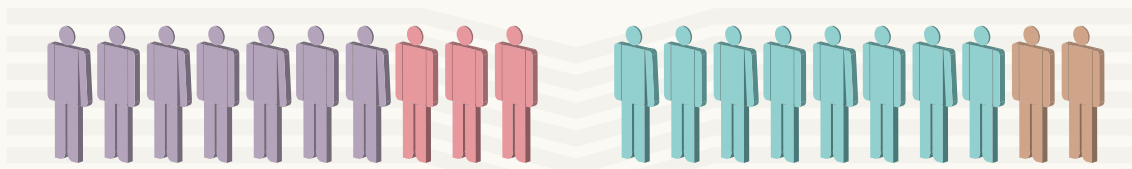

ΠΕΝΤΕ ΧΡΟΝΙΑ ΜΕΤΑ ΤΗ ΘΕΡΑΠΕΙΑ, ΑΠΟ ΟΣΟΥΣ ΤΗΝ ΟΛΟΚΛΗΡΩΝΟΥΝ, 7 ΣΤΟΥΣ 10 ΔΕΝ ΚΑΝΟΥΝ ΧΡΗΣΗ ΟΥΣΙΩΝ ΚΑΙ ΔΕΝ ΕΧΟΥΝ ΕΜΠΛΟΚΗ ΜΕ ΤΟΝ ΝΟΜΟ, 8 ΣΤΟΥΣ 10 ΕΡΓΑΖΟΝΤΑΙ.

## Όφελος για την κοινωνία

Για κάθε 1€ που επενδύεται σε μια θεραπευτική Κοινότητα του ΚΕΘΕΑ, η κοινωνία εξοικονομεί από 4,6€ έως και 6,5€, ανάλογα με τον τύπο της Κοινότητας, διαμονής, ημερήσιας φροντίδας ή εξωτερικής παρακολούθησης. Η εξοικονόμηση προκύπτει από τη μείωση του κόστους των υπηρεσιών υγείας, δίωξης, απονομής της ποινικής δικαιοσύνης, σωφρονισμού, καθώς και των άλλων δαπανών που συνδέονται με τη ζωή στη χρήση και τις σχετιζόμενες με την εξάρτηση δραστηριότητες.

Κόστος (σε €) ανά ημέρα ανά άτομο

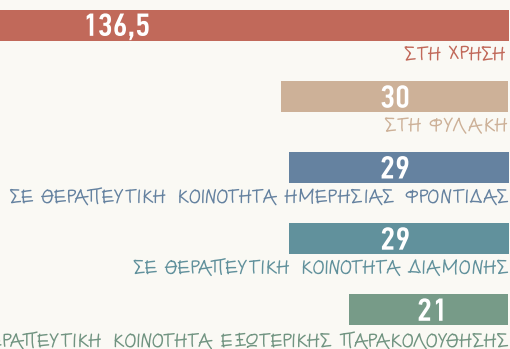

## Νομική μορφή

Αυτοδιοικούμενο νομικό πρόσωπο ιδιωτικού δικαίου υπό την εποπτεία του Υπουργείου Υγείας. Η αποστολή, το πλαίσιο διοίκησης και λειτουργίας του ΚΕΘΕΑ, καθώς και ο τρόπος συμμετοχής του στη διαμόρφωση και εφαρμογή της εθνικής στρατηγικής ορίζονται από τον Νόμο Περί Εξαρτησιογόνων Ουσιών (4139/2013) και το Προεδρικό Διάταγμα «Κωδικοποίηση των διατάξεων κανονιστικών διαταγμάτων και κανονιστικών υπουργικών αποφάσεων της εθνικής νομοθεσίας για τα ναρκωτικά» (148/2007).

## Πόροι

Επιχορήγηση Υπουργείου Υγείας, παραγωγικές δραστηριότητες, δωρεές, προγράμματα ΕΕ.

## Διεθνείς σχέσεις

Σύμβουλος οργανισμός του Οικονομικού και Κοινωνικού Συμβουλίου (ECOSOC) του ΟΗΕ σε θέματα ναρκωτικών και συνεργάτης της Διεύθυνσης Πληροφόρησης (DPI) του ΟΗΕ. Μέλος της Παγκόσμιας Ομοσπονδίας Θεραπευτικών Κοινοτήτων (WFTC), της Ευρωπαϊκής Ομοσπονδίας Θεραπευτικών Κοινοτήτων (EFTC), του Διεθνούς Συμβουλίου για το Πρόβλημα του Αλκοόλ και των Εξαρτήσεων (ICAA), της Ευρωπαϊκής Ομοσπονδίας Οικογενειακής Θεραπείας (EFTA), της Επιτροπής των ΜΚΟ στη Βιέννη για τα Ναρκωτικά (VNGOC).







Η έκδοση αυτή είναι ο ετήσιος απολογισμός έργου του ΚΕΘΕΑ, του μεγαλύτερου δικτύου απεξάρτησης και κοινωνικής επανένταξης στη χώρα μας. Ο απολογισμός καταγράφει όλο το φάσμα των υπηρεσιών και δράσεων που ανέπτυξε το ΚΕΘΕΑ μέσα στο 2016 και παρουσιάζει τα ποσοτικά στοιχεία που αφορούν τους αποδέκτες του. Αποτυπώνει επίσης τον τρόπο με τον οποίο το ΚΕΘΕΑ αξιοποιεί το προσωπικό του, τους πόρους που του εμπιστεύεται η ελληνική πολιτεία αλλά και όσους συγκεντρώνει μέσω αυτοχρηματοδότησης.

Μαζί με το έργο του ΚΕΘΕΑ στη θεραπεία, την πρόληψη, την εκπαίδευση επαγγελματιών και την έρευνα, ο απολογισμός προσπαθεί να αναδείξει την ανοικτή σχέση του οργανισμού με την ελληνική κοινωνία: την αρμονική ενσωμάτωση και δημιουργική παρουσία των μονάδων του στη ζωή των τοπικών κοινωνιών και τη συμμετοχή της κοινωνίας των πολιτών στην υπόθεση της απεξάρτησης και της κοινωνικής ένταξης.

Το ΚΕΘΕΑ κάνει δημόσιο απολογισμό σε ετήσια βάση εδώ και δύο δεκαετίες. Η έκδοση τυπώνεται στην παραγωγική μονάδα ΚΕΘΕΑ ΣΧΗΜΑ+ΧΡΩΜΑ, ανακοινώνεται και αναρτάται στο διαδίκτυο.

Το ΚΕΘΕΑ εκπληρώνει έτσι την αυτονόητη υποχρέωσή του για διαφάνεια και λογοδοσία απέναντι στην ελληνική κοινωνία.

Επιθυμεί επίσης να συμβάλει στη διαμόρφωση αποτελεσματικών και κοινωνικά ανταποδοτικών πολιτικών ενάντια στην εξάρτηση που σέβονται τα ανθρώπινα δικαιώματα και προωθούν την κοινωνική συνοχή.

Με την ευκαιρία του απολογισμού, το ΚΕΘΕΑ ευχαριστεί θερμά όλους όσους βοηθούν το έργο του, αλληλέγγυοι απέναντι στους ανθρώπους που μάχονται για μια δεύτερη ευκαιρία στη ζωή και για ισότιμη θέση στην κοινωνία, σε μια πολύ δυσμενή οικονομική και κοινωνική συγκυρία που εντείνει τις εξαρτήσεις και τον κοινωνικό αποκλεισμό.

# ΤΟ 2016

## ΜΕ ΜΙΑ ΜΑΤΙΑ

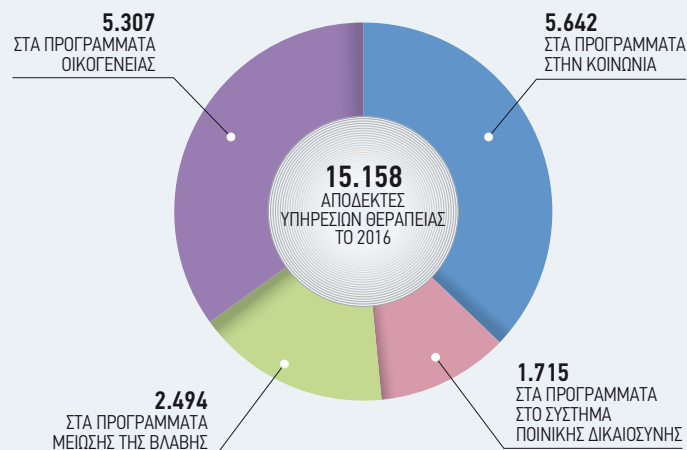

- 👁 Το ΚΕΘΕΑ προσέφερε πανελλαδικά υπηρεσίες σε όλο το φάσμα μείωσης της ζήτησης: πρόληψη και έγκαιρη παρέμβαση, μείωση της βλάβης, συμβουλευτική και ψυχική απεξάρτηση, κοινωνική επανένταξη, οικογενειακή υποστήριξη, καθώς και εκπαίδευση επαγγελματιών, έρευνα, αξιολόγηση και τεκμηρίωση.
- 👁 Το δίκτυο υπηρεσιών του εκτεινόταν σε 26 πόλεις και 18 σωφρονιστικά καταστήματα, και υποστήριξε εξαρτημένους από παράνομες ουσίες, αλλά και άτομα με άλλες μορφές εξάρτησης, όπως το αλκοόλ, τα τυχερά παιχνίδια και το διαδίκτυο.
- 👁 Συνολικά 7.357 αποδέκτες εξυπηρετήθηκαν από τις θεραπευτικές υπηρεσίες του ΚΕΘΕΑ στις τοπικές κοινωνίες και τις φυλακές. Υποστηρίχθηκαν επίσης 5.307 μέλη οικογενειών
- 👁 Για την υποστήριξη των εξαρτημένων που δεν είναι ενταγμένοι σε θεραπεία, λειτούργησαν προγράμματα άμεσης πρόσβασης και προσέγγισης στον δρόμο, τα οποία υποστήριξαν 2.494 άτομα.
- 👁 Μέσω του προγράμματος ανταλλαγής συριγγών, διανεμήθηκαν 100.995 καθαρές σύριγγες και συλλέχθηκαν 95.098 χρησιμοποιημένες.
- 👁 Ολοκληρώθηκε η τριετής λειτουργία του χρηματοδοτούμενου από το Ίδρυμα «Σταύρος Νιάρχος» Δικτύου Φροντίδας Εξαρτημένων στον δρόμο σε Αθήνα και Θεσσαλονίκη, στο πλαίσιο του οποίου δημιουργήθηκαν και στελεχωθήκαν δύο νέες κινητές μονάδες. Την τριετία λειτουργίας του το Δίκτυο πραγματοποίησε 2.652 εξορμήσεις σε Αθήνα και Θεσσαλονίκη και προσέφερε βοήθεια σε 3.565 διαφορετικά άτομα, συμβάλλοντας καθοριστικά στην προσπάθεια του ΚΕΘΕΑ να υποστηρίξει πολύπλευρα τους χρήστες στον δρόμο.
- 👁 Ενισχύθηκε η λειτουργία των περιφερειακών Συμβουλευτικών Κέντρων στο Ναύπλιο και τη Ρόδο, άρχισε η πιλοτική εφαρμογή προγράμματος στον Δήμο Φαιστού στην Κρήτη και δρομολογήθηκε η λειτουργία Πολυδύναμου Κέντρου στην Κάλυμνο. Λόγω των ελλείψεων σε προσωπικό που συνέχισε να αντιμετωπίζει το ΚΕΘΕΑ, παρέμειναν, ωστόσο, σε εκκρεμότητα πολλά αιτήματα τοπικών κοινωνιών από διάφορες περιοχές της Ελλάδας για νέες υπηρεσίες.
- 👁 Οι δύο τηλεφωνικές γραμμές βοήθειας δέχτηκαν συνολικά 3.283 κλήσεις.
- 👁 Το ΚΕΘΕΑ μπόρεσε να θέσει ξανά σε λειτουργία τα 7 Πολυδύναμα Ψυχοδιαγνωστικά Κέντρα διπλής διάγνωσης, σε συνέχεια απόφασης του Υπουργείου Υγείας που επέτρεψε την πρόσληψη εξειδικευμένου προσωπικού για διάστημα 8 μηνών. Τα Κέντρα είχαν αρχικά δημιουργηθεί και λειτουργήσει στο πλαίσιο του ΕΣΠΑ τη διετία 2013-2015, καλύπτοντας σημαντικές ανάγκες στην υποστήριξη ανθρώπων που αντιμετωπίζουν συγχρόνως εξάρτηση και κάποιας μορφής ψυχιατρική διαταραχή. Η εξασφάλιση των προϋποθέσεων για συστηματική και συνεχόμενη υποστήριξη αυτού του πληθυσμού παραμένει ζητούμενο για το ΚΕΘΕΑ.

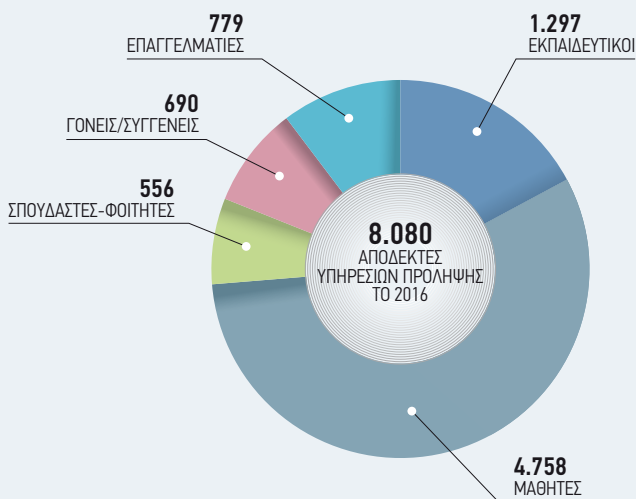

- 👁️ Υπογράφηκε μνημόνιο συνεργασίας με το Υπουργείο Παιδείας, με στόχο την πρόληψη και αντιμετώπιση του εκφοβισμού και της βίας μεταξύ των μαθητών στο σχολείο.
- 👁️ 8.080 άτομα, μαθητές, φοιτητές, γονείς, εκπαιδευτικοί και άλλοι επαγγελματίες, συμμετείχαν στις παρεμβάσεις πρόληψης και αγωγής υγείας του ΚΕΘΕΑ στις σχολικές κοινότητες και τις τοπικές κοινωνίες.
- 👁️ Άρχισε η λειτουργία, με τη συμμετοχή του ΚΕΘΕΑ, δύο νέων μεταπτυχιακών προγραμμάτων για τις εξαρτήσεις, σε συνεργασία με το Αριστοτέλειο Πανεπιστήμιο Θεσσαλονίκης και το Πανεπιστήμιο Λευκωσίας, και την Εθνική Σχολή Δημόσιας Υγείας αντίστοιχα.
- 👁️ Το ΚΕΘΕΑ πρόσφερε συνολικά 469 θέσεις μακρόχρονης και βραχύχρονης εκπαίδευσης στα προγράμματα δια βίου μάθησης που διοργανώνει.
- 👁️ Τέθηκε σε πλήρη λειτουργία το υποσύστημα για τα κλινικά στοιχεία του Ολοκληρωμένου Πληροφοριακού Συστήματος ΚΕΘΕΑ, ανοίγοντας νέες προοπτικές στις ερευνητικές δραστηριότητες του οργανισμού.
- 👁️ Πραγματοποιήθηκε η έρευνα πεδίου για την αξιολόγηση των υπηρεσιών απεξάρτησης της Κύπρου, έργο που έχει αναλάβει το ΚΕΘΕΑ μετά από διεθνή διαγωνισμό.
- 👁️ Σε όλη την Ελλάδα τα προγράμματα απεξάρτησης του ΚΕΘΕΑ λειτούργησαν ως πυρήνες ενημέρωσης για το πρόβλημα της εξάρτησης και εστίες δράσεων για την κοινωνία, το περιβάλλον και τον πολιτισμό, σε συνεργασία με δημοτικές και περιφερειακές αρχές, συλλόγους, οργανώσεις, ανώτατα εκπαιδευτικά ιδρύματα, πολιτιστικά ιδρύματα και φορείς.
- 👁️ Με σύνθημα «Χωρίς εσένα αποκλείεται» πραγματοποιήθηκε, για 13η συνεχή χρονιά, πανελλαδική καμπάνια για την Παγκόσμια Ημέρα κατά των Ναρκωτικών, με την αφιλοκερδή συμβολή των εμπλεκόμενων, ΜΜΕ, μέσων μεταφοράς, χώρων εστίασης και ψυχαγωγίας, επαγγελματιών κ.λπ.
- 👁️ Το ΚΕΘΕΑ συνέχισε να συμβάλλει στη διαμόρφωση της εθνικής πολιτικής για τα ναρκωτικά και να συνεργάζεται με ελληνικούς και ξένους φορείς και δίκτυα, για την προώθηση της ολοκληρωμένης ψυχοκοινωνικής φροντίδας των εξαρτημένων και του δικαιώματός τους στην πλήρη κοινωνική ένταξη.
- 👁️ 275 εθελοντές και τα μέλη των 13 Σύλλογων Οικογένειας των Θεραπευτικών του προγραμμάτων προσέφεραν πολύτιμη υποστήριξη στα προγράμματα και τις δράσεις του ΚΕΘΕΑ σε όλη τη διάρκεια της χρονιάς.
- 👁️ 442 εργαζόμενοι απασχολήθηκαν στις μονάδες του ΚΕΘΕΑ πανελλαδικά. Με την έγκριση 35 προσλήψεων θεραπευτικού προσωπικού στο ΚΕΘΕΑ το 2016, του δόθηκε πρώτη φορά μέσα στην τελευταία δεκαετία η δυνατότητα να αυξήσει τη δύναμη του προσωπικού του, χωρίς ωστόσο, να καλύπτονται όλες οι ανάγκες του, καθώς οι απώλειές του σε εργαζομένους την τελευταία επταετία ανέρχονται σε 116.
- 👁️ Η κρατική επιχορήγηση προς το ΚΕΘΕΑ το 2016 ανήλθε σε 16.500.000€, ενώ οι δαπάνες για τη λειτουργία των μονάδων του και για αγορές παγίων ανήλθαν σε 16.010.375€.
- 👁️ Συνεπές στη δέσμευσή του για διαφάνεια και λογοδοσία, το ΚΕΘΕΑ συνέχισε να εφαρμόζει διαδικασίες εσωτερικού και εξωτερικού ελέγχου των οικονομικών του, να ανακοινώνει δημόσια και να αναρτά στο διαδίκτυο τα ετήσια κλινικά, οικονομικά και διοικητικά του στοιχεία.



## ΤΟ ΠΡΟΦΙΛ ΤΟΥ ΧΡΗΣΤΗ ΤΟ 2016

Η πλειονότητα των χρηστών που προσέγγισαν τα Συμβουλευτικά Κέντρα του ΚΕΘΕΑ είναι άνδρες ελληνικής υπηκοότητας. Οι 4 στους 10 ενήλικες προσήλθαν στις μονάδες με δική τους πρωτοβουλία, ενώ για τους εφήβους βασική πηγή παραπομπής αποτέλεσε η οικογένεια.

Κύρια ουσία κατάχρησης παραμένει η ηρωίνη και τα οπιοειδή, με επικρατέστερους τρόπους χρήσης την εισπνοή από τη μύτη και το κάπνισμα. Το ποσοστό των εξαρτημένων που αναφέρουν ως κύρια ουσία χρήσης την κάνναβη αυξάνεται, φτάνοντας τους 3 στους 10. Πάνω από 8 στους 10 ενήλικες ξεκίνησαν τη χρήση ουσιών με κάνναβη. Το αντίστοιχο ποσοστό ξεπερνά το 90% για τους εφήβους.

7 στους 10 μένουν με την οικογένειά τους, κυρίως τη γονική. 1 στους 3 έχει διακόψει το σχολείο σε ηλικία 15 περίπου ετών. Στην πλειονότητά τους δεν έχουν σταθερό εισόδημα, 1 στους 2 είναι άνεργος, ενώ σταθερή απασχόληση δηλώνει 1 στους 5.

Οι 3 στους 10 ανέφεραν κάποιο πρόβλημα σωματικής υγείας. Η ηπατίτιδα C αποτελεί την επικρατέστερη μολυσματική ασθένεια και ακολουθούν τα ορθοπεδικά προβλήματα. 1 στους 4 αναφέρει ιστορικό ψυχιατρικών/ψυχολογικών προβλημάτων. 1 στους 5 δεν έχει πραγματοποιήσει ποτέ ιατρικές εξετάσεις.

Οι 3 στους 4 έχουν συλληφθεί τουλάχιστον μία φορά και πάνω από 4 στους 10 έχουν καταδικαστεί τουλάχιστον μία φορά. 1 στους 4 έχει φυλακισθεί. Οι 4 στους 10 είχαν δικαστικές εκκρεμότητες.

ΤΑ ΧΑΡΑΚΤΗΡΙΣΤΙΚΑ ΤΩΝ ΑΤΟΜΩΝ ΠΟΥ ΠΡΟΣΕΓΓΙΣΑΝ ΤΟ ΚΕΘΕΑ ΤΟ 2016 (N=2.118)*	%
Άνδρας	86,5
Γυναίκα	13,5
Έλληνας υπήκοος	88,2
Μέση ηλικία	31,3
Ο ίδιος ως πηγή παραπομπής	33,5
Προηγούμενη θεραπευτική εμπειρία	56,3
Μένει με τη γονική οικογένεια	54,7
Μένει με τη δική του οικογένεια	13,4
Μένει μόνος	16,4
Άστεγος	4,2
Άνεργος	54,6
Σταθερή απασχόληση	20,5
Διακοπή από το σχολείο	34,3
Μέση ηλικία διακοπής σχολείου	15,4
Απόφοιτος Λυκείου	29,7
Μέση ηλικία έναρξης της χρήσης παράνομων ουσιών	16,1
Η κάνναβη ως ουσία έναρξης	84,8
Συστηματική χρήση κάνναβης	30,2
Συστηματική χρήση ηρωίνης	53,5
Καθημερινή χρήση ουσιών τον τελευταίο μήνα	44,8
Μέση ηλικία έναρξης της κύριας ουσίας χρήσης	19,3
Ενέσιμη χρήση τουλάχιστον μια φορά στη διάρκεια της ζωής	48,8
Ηλικία πρώτης ενέσιμης χρήσης	22,2
Συστηματική ενέσιμη χρήση	18,2
Κοινή χρήση σύριγγας (μεταξύ όσων έχουν κάνει ενέσιμη χρήση)	24,5
Διάρκεια συστηματικής χρήσης της κύριας ουσίας πριν από τη θεραπεία	10,2
Σοβαρό πρόβλημα υγείας	36,2
Σοβαρό ψυχολογικό πρόβλημα	24,9
Τουλάχιστον μία σύλληψη	73,6
Τουλάχιστον μία καταδίκη	42,8
Φυλάκιση	25,3
Νομικές εκκρεμότητες	43,3

\* Η συλλογή των στοιχείων έγινε με διευρυμένη έκδοση του «Δείκτη αίτηση θεραπευτικής βοήθειας». Τα στοιχεία αφορούν μόνο άτομα με πρόβλημα χρήσης παράνομων ουσιών και όχι άλλες μορφές εξάρτησης.



# ΤΟ ΠΑΝΕΛΛΑΔΙΚΟ ΔΙΚΤΥΟ ΥΠΗΡΕΣΙΩΝ ΤΟΥ ΚΕΘΕΑ ΤΟ 2016





3	Κέντρα Άμεσης Πρόσβασης
3	Κινητές Μονάδες Προσέγγισης Χρηστών στον Δρόμο
30	Συμβουλευτικά Κέντρα
5	Θεραπευτικά Προγράμματα Διαμονής για Ενήλικες
9	Θεραπευτικά Προγράμματα Εξωτερικής Παρακολούθησης για Ενήλικες
7	Θεραπευτικά Προγράμματα Εξωτερικής Παρακολούθησης για Εφήβους & Νεαρούς Ενήλικες
28	Κέντρα Οικογενειακής Υποστήριξης
14	Κέντρα Κοινωνικής Επανάταξης
Ε	Ειδικό Πρόγραμμα για Εξαρτημένους Γονείς
Π	Πρόγραμμα Απεξάρτησης από το Αλκοόλ και τα Τυχικά Παιχνίδια
Δ	Διαπολιτισμικό Πρόγραμμα Υποστήριξης Μεταναστών και Προσφύγων
Σ	Συμβουλευτικός Σταθμός στα Δικαστήρια Ανηλίκων Αθήνας
4	Θεραπευτικές Κοινότητες σε σωφρονιστικά καταστήματα
18	Προγράμματα Συμβουλευτικής Υποστήριξης Κρατουμένων
2	Κέντρα Υποδοχής και Επανάταξης Αποφυλακισμένων
4	Μεταβατικά Σχολεία
2	Εξειδικευμένα Κέντρα Κοινωνικής και Επαγγελματικής Ένταξης
7	Πολυδύναμα Ψυχοδιαγνωστικά Κέντρα για τη διπλή διάγνωση
Μ	Μονάδα Σωματικής Υγείας
Μ	Μονάδα Ψυχικής Υγείας
Υ	Υπηρεσία Νομικής Στήριξης
2	Τηλεφωνικές Γραμμές Βοήθειας
Δ	Δίκτυο Πρόληψης και Έγκαιρης Παρέμβασης
Τ	Τομείς Εκπαίδευσης και Έρευνας
Π	Παραγωγικές μονάδες



Με ένα εξειδικευμένο δίκτυο υπηρεσιών το ΚΕΘΕΑ απαντά στις «εδώ και τώρα» ανάγκες των εξαρτημένων χρηστών, στα δύο μεγάλα αστικά κέντρα της χώρας. Το 2016 με 583 συνολικά εξορμήσεις στις «πιάτσες» και τη λειτουργία Κέντρων Άμεσης Πρόσβασης, που δέχτηκαν 3.455 επισκέψεις, το ΚΕΘΕΑ τούς προσέφερε φροντίδα σε θέματα ψυχικής, σωματικής και οδοντιατρικής υγείας, συμβουλευτική, υποστήριξη για την κάλυψη καθημερινών αναγκών επιβίωσης, διασύνδεση με θεραπευτικά προγράμματα και άλλες υπηρεσίες. Επιπλέον, μέσω του προγράμματος ανταλλαγής, συριγγών διανεμήθηκαν 100.995 καθαρές σύριγγες και συλλέχθηκαν 95.098 χρησιμοποιημένες.

### Χώροι άμεσης πρόσβασης και προγράμματα υποστήριξης στον δρόμο

Τα προγράμματα άμεσης πρόσβασης και μείωσης της συνδεόμενης με τη χρήση ουσιών βλάβης απευθύνονται σε εξαρτημένα άτομα που δεν έχουν αίτημα θεραπείας, είναι αποκομμένα από τις υπηρεσίες και άλλες πηγές βοήθειας ή βρίσκονται σε κατάσταση κρίσης. Στόχος τους είναι να εντοπίσουν και να καλύψουν τις άμεσες ανάγκες των εξαρτημένων, ενδυναμώνοντάς τους, ώστε να υιοθετήσουν σταδιακές αλλαγές που θα περιορίσουν τις αρνητικές συνέπειες της χρήσης τόσο για τους ίδιους όσο και για την κοινωνία. Η προσέγγιση αυτή δεν αποκλείει τον μακροπρόθεσμο στόχο της ένταξης σε θεραπεία και επίτευξης της αποχής, χωρίς, ωστόσο, να τον θέτει ως προϋπόθεση για την παροχή υποστήριξης. Η υποστήριξη προσφέρεται μέσα από «ελεύθερους» από ουσίες χώρους διημέρευσης (στέκια) όπου οι εξαρτημένοι μπορούν να έχουν άμεση πρόσβαση σε φροντίδα, καθώς και με προγράμματα προσέγγισης στον δρόμο, μέσω κινητών μονάδων, πεζών και ποδηλατικών εξορμήσεων.

Το ΚΕΘΕΑ διαθέτει δύο Κέντρα Άμεσης Πρόσβασης (ΚΕΘΕΑ ΕΞΕΛΙΞΙΣ) στην Αθήνα, στα Εξάρχεια και την Ομόνοια, και ένα στα Λαδάδικα της Θεσσαλονίκης (ΚΕΘΕΑ ΠΡΟΜΗΘΕΑΣ), καθώς και Προγράμματα Προσέγγισης Χρηστών στον Δρόμο στις δύο πόλεις. Δύο από τις κινητές μονάδες του δημιουργήθηκαν και στελεχώθηκαν με δωρεά του Ιδρύματος «Σταύρος Νιάρχος», στο πλαίσιο του τριετούς προγράμματος Δί-

κτυο Φροντίδας Εξαρτημένων Ατόμων στον Δρόμο. Με δωρεά του ίδιου ιδρύματος έγιναν, επίσης, η ανακατασκευή και ο εξοπλισμός του Ειδικού Κέντρου Άμεσης Πρόσβασης στην περιοχή της Ομόνοιας, το οποίο λειτουργεί από το 2013.

### Προσφερόμενες υπηρεσίες

- Πρωτοβάθμια ιατρική φροντίδα και παραπομπές στην τριτοβάθμια περίθαλψη
- Ψυχολογική υποστήριξη
- Δράσεις προαγωγής υγείας για ασφαλέστερη χρήση ουσιών, περιορισμό των περιστατικών υπερδοσολογίας και πρόληψη της διάδοσης λοιμωδών νοσημάτων
- Ανταλλαγή συριγγών και διανομή προφυλακτικών
- Παροχή σίτισης, ιματισμού και εγκαταστάσεων για τη φροντίδα της ατομικής υγιεινής
- Ενημέρωση και συμβουλευτική για νομικά θέματα και θέματα κοινωνικο-προνοιακής φροντίδας
- Διασύνδεση με τα θεραπευτικά προγράμματα και παραπομπές σε άλλες υπηρεσίες, ανάλογα με τις ανάγκες του εξαρτημένου
- Απευθείας εισαγωγή σε Θεραπευτική Κοινότητα, σε περιπτώσεις κρίσης



Το 2016  
τα προγράμματα  
μείωσης της βλάβης  
σε Αθήνα και Θεσσαλονίκη  
υποστήριξαν  
2.494 άτομα



πραγματοποίησαν 583 εξορμήσεις στις «πιάτσες»



δέχτηκαν 3.455 επισκέψεις στα Κέντρα Άμεσης Πρόσβασης



αντάλλαξαν 100.995 καθαρές σύριγγες  
με 95.098 χρησιμοποιημένες



έκαναν 3.012 ιατρικές πράξεις



μοίρασαν 42.405 μερίδες φαγητού

### 3 χρόνια Δίκτυο Φροντίδας Εξαρτημένων Ατόμων στον Δρόμο Δωρεά Ιδρύματος «Σταύρος Νιάρχος»

Το Δίκτυο Φροντίδας Εξαρτημένων στον Δρόμο σχεδιάστηκε και υλοποιήθηκε από το ΚΕΘΕΑ την τριετία 2013-2016 στην Αθήνα και τη Θεσσαλονίκη, με δωρεά του Ιδρύματος «Σταύρος Νιάρχος». Στόχος του ήταν η πρωτογενής φροντίδα του αυξανόμενου αριθμού εξαρτημένων ατόμων που διαβιούν στον δρόμο την περίοδο της κρίσης, κάτω από όλο και πιο δύσκολες συνθήκες.

Με τη δωρεά του Ιδρύματος «Σταύρος Νιάρχος» τέθηκαν σε λειτουργία και στελεχώθηκαν 2 ειδικά διαμορφωμένες κινητές μονάδες σε Αθήνα και Θεσσαλονίκη. Διασυνδεδεμένες με τα υφιστάμενα Κέντρα Άμεσης Πρόσβασης του ΚΕΘΕΑ, τα θεραπευτικά του προγράμματα και τις υπηρεσίες άλλων συνεργαζόμενων φορέων, διαμόρφωσαν ένα ευέλικτο δίκτυο παρέμβασης και υποστήριξης.

Στα τρία χρόνια λειτουργίας του το Δίκτυο πραγματοποίησε 2.652 εξορμήσεις σε Αθήνα και Θεσσαλονίκη και υποστήριξε 3.565 διαφορετικά άτομα, συμβάλλοντας καθοριστικά στη συνολικότερη προσπάθεια του ΚΕΘΕΑ να υποστηρίξει

τους χρήστες στον δρόμο, με υπηρεσίες φροντίδας της υγείας, σίτισης, καθαριότητας/υγιεινής, ψυχολογικής υποστήριξης και διασύνδεσης με υπηρεσίες, καθώς και να ενισχύσει το πρόγραμμα ανταλλαγής συριγγών.

Η λειτουργία του Δικτύου αξιολογήθηκε πολύ θετικά από τους ίδιους τους εξαρτημένους χρήστες τόσο ως προς την ποιότητα των υπηρεσιών που προσέφερε. Από την αξιολόγηση που διενεργήθηκε προέκυψε επίσης η υψηλή ικανοποίηση των εξυπηρετούμενων από την καθαριότητα των χώρων των Κέντρων Άμεσης Πρόσβασης του Δικτύου, και την αίσθηση ασφάλειας και οικειότητας που ένιωθαν μέσα σε αυτά. Στο προσωπικό που στελέχωσε τις δράσεις και αποτέλεσε κρίσιμο συντελεστή του όλου εγχειρήματος οι εξυπηρετούμενοι, στη συντριπτική τους πλειονότητα, απέδωσαν χαρακτηριστικά φιλικότητας, διαθεσιμότητας, κατανόησης των αναγκών τους και παροχής επαρκούς ενημέρωσης και πληροφόρησης.

## ΦΥΛΟ ΚΑΙ ΜΕΣΗ ΗΛΙΚΙΑ ΟΣΩΝ ΠΡΟΣΕΓΓΙΣΑΝ ΤΑ ΣΥΜΒΟΥΛΕΥΤΙΚΑ ΚΕΝΤΡΑ ΤΟ 2016

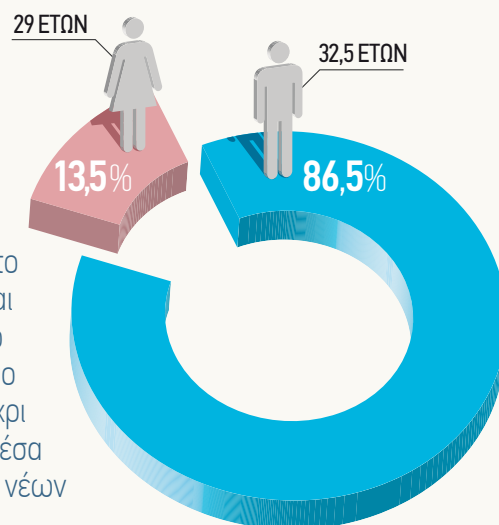

Τα Συμβουλευτικά Κέντρα είναι οι χώροι πρώτης επαφής με το ΚΕΘΕΑ όσων αντιμετωπίζουν πρόβλημα χρήσης ή εξάρτησης και αποτελούν τις πύλες εισόδου στα θεραπευτικά του προγράμματα. Το 2016 λειτούργησαν 30 Συμβουλευτικά Κέντρα, καθιστώντας το δίκτυο υπηρεσιών του ΚΕΘΕΑ προσβάσιμο σε 26 πόλεις, από τη Θράκη μέχρι την Κρήτη. Τα Κέντρα προσέφεραν υπηρεσίες σε 2.930 άτομα. Μέσα στη χρονιά έγιναν επίσης βήματα για την ενίσχυση ή τη δημιουργία νέων υπηρεσιών στο Ναύπλιο, τη Ρόδο, την Κάλυμνο και την Κρήτη.

### Συμβουλευτικά Κέντρα

Τα Συμβουλευτικά Κέντρα αποτελούν «ελεύθερους» από ουσίες χώρους όπου προσφέρονται οι ακόλουθες υπηρεσίες:

- Αξιολόγηση της κατάστασης του χρήστη και της δριμύτητας των προβλημάτων του σε σωματικό, ψυχολογικό, οικογενειακό και κοινωνικό επίπεδο
- Σχεδιασμός της θεραπευτικής παρέμβασης
- Μείωση της χρήσης και των συνδεόμενων με αυτή βλαβών
- Φροντίδα της υγείας
- Ενημέρωση για θέματα σωματικής αποτοξίνωσης και ψυχικής απεξάρτησης
- Ατομική και ομαδική συμβουλευτική υποστήριξη
- Εκπαιδευτικές και ψυχαγωγικές δραστηριότητες
- Πρόχειρα γεύματα και δυνατότητα φροντίδας της ατομικής υγιεινής
- Κινητοποίηση και προετοιμασία για απεξάρτηση, για όσους το επιθυμούν
- Συμβουλευτική υποστήριξη οικογενειών
- Συλλογή, καταχώρηση και επεξεργασία των κοινωνικο-δημογραφικών και άλλων ατομικών στοιχείων των προσερχομένων, στο πλαίσιο των περιορισμών που θέτει η σχετική με την προστασία προσωπικών δεδομένων νομοθεσία

Το 2016 ενισχύθηκε η στελέχωση των Συμβουλευτικών Κέντρων του ΚΕΘΕΑ στο Ναύπλιο και τη Ρόδο με μετακινήσεις προσωπικού. Επιπλέον, το Συμβουλευτικό Κέντρο

Ναυπλίου μεταφέρθηκε σε νέο χώρο, όπου λειτουργεί με την υποστήριξη του Δήμου Ναυπλιέων. Με τη συνδρομή της 7ης Υγειονομικής Περιφέρειας Κρήτης άρχισε η πιλοτική παροχή υπηρεσιών στον Δήμο Φαιστού. Υπογράφηκε επίσης προγραμματική συμφωνία με τον Δήμο Καλύμνου για τη δημιουργία Πολυδύναμου Κέντρου στο νησί, που αναμένεται να λειτουργήσει το 2017, στελεχωμένο από δύο ειδικούς επιστήμονες, η μισθοδοσία των οποίων για πέντε έτη θα καλύπτεται από δωρεά. Λόγω των περιορισμών σε πόρους που αντιμετωπίζει το ΚΕΘΕΑ, παραμένουν ακόμα σε εκκρεμότητα πολλά αιτήματα τοπικών κοινωνιών από διάφορες περιοχές της Ελλάδας για δημιουργία νέων υπηρεσιών.

### Γραμμές βοήθειας ΚΕΘΕΑ

Με δύο γραμμές βοήθειας, αστικής χρέωσης, το ΚΕΘΕΑ προσφέρει υπηρεσίες ενημέρωσης, ψυχολογικής υποστήριξης και παραπομπής στους εξαρτημένους και το περιβάλλον τους σε όλη την Ελλάδα. Η τηλεφωνική επικοινωνία με τις γραμμές βοήθειας του ΚΕΘΕΑ είναι ανώνυμη και εμπιστευτική.

Η γραμμή 1145 παρέχει πληροφορίες και βοήθεια για την εξάρτηση από νόμιμες και παράνομες ουσίες. Το 2016 απάντησε σε 1.782 αιτήματα βοήθειας, συμπεριλαμβανομένων των ηλεκτρονικών μηνυμάτων. Η γραμμή 1114, που λειτουργεί από το 2011 με τη χορηγία της ΟΠΑΠ ΑΕ, εξειδικεύεται στην παθολογική ενασχόληση με τα τυχερά παιχνίδια. Το 2016 δέχτηκε 1.501 κλήσεις.



Η ΚΑΝΝΑΒΗ  
ΚΥΡΙΑ ΟΥΣΙΑ ΕΝΑΡΞΗΣ  
ΤΗΣ ΧΡΗΣΗΣ

84,8%

ΜΕΣΗ ΗΛΙΚΙΑ  
ΕΝΑΡΞΗΣ  
ΤΗΣ ΧΡΗΣΗΣ

16,1%

ΚΥΡΙΑ ΟΥΣΙΑ ΧΡΗΣΗΣ

ΕΝΗΛΙΚΕΣ ΕΦΗΒΟΙ

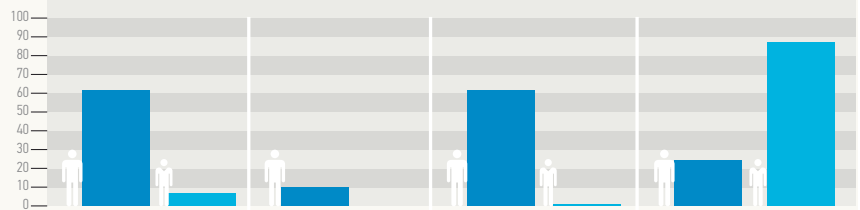

ΗΡΩΪΝΗ  
ΚΑΙ ΟΠΙΟΕΙΔΗ

ΚΟΚΑΪΝΗ-  
ΑΜΦΕΤΑΜΙΝΕΣ  
ΚΑΙ ΑΛΛΑ  
ΔΙΕΓΕΡΤΙΚΑ

ΥΠΝΩΤΙΚΑ  
ΚΑΙ  
ΚΑΤΑΣΤΑΛΤΙΚΑ

ΚΑΝΝΑΒΗ

9 ΣΤΟΥΣ 10 ΕΦΗΒΟΥΣ

1 ΣΤΟΥΣ 4 ΕΝΗΛΙΚΕΣ

ΖΗΤΟΥΝ ΘΕΡΑΠΕΙΑ ΓΙΑ ΤΗ ΧΡΗΣΗ ΚΑΝΝΑΒΗΣ



Οι μονάδες ψυχικής απεξάρτησης προσφέρουν στα μέλη τους πολύπλευρη υποστήριξη με στόχο την αντιμετώπιση των αιτιών της χρήσης, την πλήρη και σταθερή αποχή από αυτήν, τη συνολική αλλαγή τρόπου ζωής και την ισότιμη επανένταξη στην κοινωνία. Το 2016 λειτούργησαν σε όλη την Ελλάδα 21 μονάδες απεξάρτησης, καλύπτοντας τις ανάγκες διαφορετικών ομάδων-στόχων και περιοχών της χώρας. Στις μονάδες μέσα στο έτος συμμετείχαν 956 άτομα. Παράλληλα, στις θεραπευτικές μονάδες ήπιας/έγκαιρης παρέμβασης, οι οποίες προσφέρουν ευέλικτη βοήθεια σε άτομα με μικρότερη εμπλοκή με τις ουσίες, οι συμμετέχοντες ήταν 272.

## Μονάδες ψυχικής απεξάρτησης

Οι μονάδες ψυχικής απεξάρτησης αποτελούν την κύρια και πιο εντατική φάση των θεραπευτικών προγραμμάτων του ΚΕΘΕΑ, μετά τη σύντομη παραμονή και προετοιμασία στα Συμβουλευτικά Κέντρα. Η προσέγγισή τους είναι ψυχοκοινωνική, και δεν χρησιμοποιούν υποκατάστατα ή άλλες ουσίες. Παρέχουν ένα δομημένο, ασφαλές και υποστηρικτικό περιβάλλον που χαρακτηρίζεται από την ενεργητική συμμετοχή και την ισότιμη αλληλεπίδραση όλων των μελών του, αξιοποιώντας την αυτοβοήθεια και την αλληλοβοήθεια. Βασίζονται στην αρχή της αυτοδιαχείρισης και όλες οι καθημερινές εργασίες που απαιτούνται για τη λειτουργία τους γίνονται από τα μέλη τους. Ο χρόνος παραμονής στις μονάδες απεξάρτησης κυμαίνεται μεταξύ 9 και 12 μηνών. Βασικοί τους στόχοι είναι:

- Σωματική αποτοξίνωση και πλήρης αποχή από τη χρήση ουσιών
- Αντιμέτωπιση των αιτιών που οδηγούν στην κρίση και ψυχική απεξάρτηση
- Εγκατάλειψη της παραβατικής συμπεριφοράς
- Απόκτηση νέων δεξιοτήτων και στρατηγικών αντιμετώπισης προβλημάτων
- Επαγγελματικός προσανατολισμός, εκπαίδευση και κατάρτιση

- Υποστήριξη για επίλυση νομικών εκκρεμοτήτων
- Βελτίωση οικογενειακών σχέσεων

## Θεραπεία διαμονής για ενήλικες

Η θεραπεία διαμονής για ενήλικες απευθύνεται σε χρήστες ουσιών οι οποίοι είτε χρειάζεται να απομακρυνθούν από τον τόπο διαμονής τους κατά τη διάρκεια της θεραπείας είτε έχουν πρόβλημα στέγης και περιορισμένο υποστηρικτικό δίκτυο. Το 2016 το ΚΕΘΕΑ διέθετε πέντε προγράμματα που προσέφεραν θεραπεία σε Κοινότητα διαμονής: ΚΕΘΕΑ ΙΘΑΚΗ στη Θεσσαλονίκη, ΚΕΘΕΑ ΕΞΟΔΟΣ στη Λάρισα, ΚΕΘΕΑ ΠΑΡΕΜΒΑΣΗ στη Ραφήνα, ΚΕΘΕΑ ΝΟΣΤΟΣ στη Σαλαμίνα, ΚΕΘΕΑ ΚΥΤΤΑΡΟ στην Καλαμάτα.

## Θεραπεία ημερήσιας φροντίδας για ενήλικες – πρωινά προγράμματα

Τα πρωινά προγράμματα παρέχουν εντατική ημερήσια θεραπεία σε εξαρτημένους που παραμένουν σε μεγάλο βαθμό κοινωνικά ενταγμένοι και διαθέτουν υποστηρικτικό περιβάλλον. Το 2016 λειτούργησαν: στην Αθήνα το ΚΕΘΕΑ ΔΙΑΒΑΣΗ, στην Κρήτη το ΚΕΘΕΑ ΑΡΙΑΔΝΗ, στην Καβάλα το ΚΕΘΕΑ ΚΙΒΩΤΟΣ, στον Βόλο το ΚΕΘΕΑ ΠΙΛΟΤΟΣ και το ΚΕΘΕΑ ΗΠΕΙΡΟΣ στα Ιωάννινα.



### Θεραπεία εξωτερικής παρακολούθησης για ενήλικες – βραδινά προγράμματα

Για εργαζομένους και φοιτητές λειτουργούν προγράμματα απεξάρτησης εξωτερικής παρακολούθησης με απογευματινό ωράριο. Το 2016 λειτούργησαν βραδινά προγράμματα στην Αθήνα (ΚΕΘΕΑ ΔΙΑΒΑΣΗ), στην Αλεξανδρούπολη (ΚΕΘΕΑ ΚΙΒΩΤΟΣ), στα Ιωάννινα (ΚΕΘΕΑ ΗΠΕΙΡΟΣ) και στη Θεσσαλονίκη (ΚΕΘΕΑ ΙΘΑΚΗ).

### Έγκαιρη παρέμβαση και θεραπεία για εφήβους και νεαρούς ενήλικες

Το ΚΕΘΕΑ απευθύνεται σε εφήβους και νεαρούς ενήλικες χρήστες ουσιών με ειδικά προγράμματα, προσαρμοσμένα στις ανάγκες της ηλικίας τους. Οι υπηρεσίες παρέχονται σε εξωτερική βάση και παρεμβαίνουν τόσο στα αρχικά στάδια του πειραματισμού με τις ουσίες όσο και στη φάση όπου η χρήση γίνεται πιο συστηματικά ή έχει εξελιχθεί σε εξάρτηση. Έμφαση δίνεται στην επανασύνδεση των νέων με την εκπαίδευση, στη δημιουργική αξιοποίηση του ελεύθερου χρόνου τους και στη συμμετοχή ολόκληρης της οικογένειας στη θεραπευτική διαδικασία. Στα προγράμματα αυτά ανήκουν: ΚΕΘΕΑ ΣΤΡΟΦΗ και ΚΕΘΕΑ ΠΛΕΥΣΗ στην Αθήνα, ΚΕΘΕΑ ΝΟΣΤΟΣ στον Πειραιά, ΚΕΘΕΑ ΑΝΑΔΥΣΗ στη Θεσσαλονίκη, ΚΕΘΕΑ ΠΙΛΟΤΟΣ στον Βόλο, ΚΕΘΕΑ ΟΞΥΓΟΝΟ στην Πάτρα και ΚΕΘΕΑ ΑΡΙΑΔΝΗ στην Κρήτη.

### Πρόγραμμα για εξαρτημένους γονείς

Με έδρα τη Θεσσαλονίκη το πρόγραμμα δίνει τη δυνατότητα απεξάρτησης και κοινωνικής επανένταξης σε εξαρτημένους γονείς, παρέχοντας συγχρόνως υπηρεσίες φύλαξης και φρο-

ντίδας των παιδιών. Είναι πρόγραμμα εξωτερικής παρακολούθησης και ανήκει στο ΚΕΘΕΑ ΙΘΑΚΗ.

### Προγράμματα για την προβληματική χρήση του διαδικτύου

Στο ΚΕΘΕΑ ΠΛΕΥΣΗ (Αθήνα), το ΚΕΘΕΑ ΝΟΣΤΟΣ (Πειραιάς), το ΚΕΘΕΑ ΑΝΑΔΥΣΗ (Θεσσαλονίκη) και το ΚΕΘΕΑ ΑΡΙΑΔΝΗ (Κρήτη) λειτουργούν προγράμματα για εφήβους και νέους που έχουν εμπλακεί στην προβληματική χρήση του διαδικτύου. Τα προγράμματα αυτά ενισχύουν τους παράγοντες που μπορούν να βοηθήσουν στην αντιμετώπιση του προβλήματος, όπως η εκπαίδευση, η ανάπτυξη κοινωνικών δεξιοτήτων και η καλλιέργεια νέων ενδιαφερόντων, ενώ υποστηρίζουν κατάλληλα το οικογενειακό περιβάλλον των νέων. Το 2016 άρχισε πιλοτικά η παροχή υπηρεσιών αντιμετώπισης της παθολογικής χρήσης του διαδικτύου από το ΚΕΘΕΑ ΗΠΕΙΡΟΣ στα Ιωάννινα.

### Προγράμματα έγκαιρης/ήπιας παρέμβασης

Τα προγράμματα έγκαιρης/ήπιας παρέμβασης απευθύνονται σε ενήλικους περιστασιακούς χρήστες ή γενικότερα ενήλικα άτομα που κάνουν κατάχρηση ουσιών, αλλά διατηρούν έναν λειτουργικό τρόπο ζωής και αναζητούν θεραπευτική στήριξη που μπορεί να συμβαδίσει με την καθημερινότητά τους. Το 2016 προγράμματα έγκαιρης/ήπιας παρέμβασης λειτούργησαν στο ΚΕΘΕΑ ΔΙΑΒΑΣΗ, στο ΚΕΘΕΑ ΝΟΣΤΟΣ, στο ΚΕΘΕΑ ΠΑΡΕΜΒΑΣΗ και στο ΚΕΘΕΑ ΑΡΙΑΔΝΗ. Τα προγράμματα είναι εξωτερικής παρακολούθησης, έχουν μικρότερη διάρκεια και συχνότητα, και την ευελιξία ανταπόκρισης στις ιδιαίτερες ανάγκες και τον τρόπο ζωής των συμμετεχόντων.





# ΠΑΝΟΥΑΡΙΟΥ

ΣΤΙΓΜΙΟΤΥΠΑ



Ο Πάπας Μελχiorος προσεχόμενος της 9ης εκδήλωσης του KEΘEA στην ΕΠΑ



Το ΚΕΘΕΑ ΣΤΡΟΦΗ επιστρέφει στο φιλόξενο στούντιο του Πρώτου Προγράμματος της Ελληνικής Ραδιοφωνίας ανανεώνοντας τη συνεργασία του με την ΕΡΤ



Θεατρικό δρώμενο από το ΚΕΘΕΑ ΝΟΣΤΟΣ ηλαιοειώνει την παράσταση «ΦΑΟΥΣΤ» της Κατερίνας Ευαγγελάτου στο Δημοτικό Θέατρο Πειραιά



Ολοκληρώνεται το 3ο τουρνουά ποδοσφαίρου 5Χ5 του ΚΕΘΕΑ ΕΞΟΔΟΣ στις εγκαταστάσεις του με τη συμμετοχή φορέων και συλλογικοτήτων της Λάρισας



Μέλη του ΚΕΘΕΑ ΝΟΣΤΟΣ μαζεύουν τις ελιές στο ΤΕΙ Αθήνας μετά την παραχώρηση του δικαιώματος εκμετάλλευσης των ελαιόδεντρων από το εκπαιδευτικό ίδρυμα



Τα πρώτα προϊόντα του αγροκτήματος του ΚΕΘΕΑ ΙΘΑΚΗ που εξασφαλίζουν την αυτάρκεια της θεραπευτικής Κοινότητας σε βασικά είδη. Το 130 στρεμμάτων αγρόκτημα ξαναπήρε ζωή, χάρη σε δωρεά του Ιδρύματος Ιωάννη Σ. Λάτση



Η ισότιμη και ενεργός συμμετοχή στην κοινωνία και την αγορά εργασίας είναι ο τελικός στόχος της απεξάρτησης. Δεκατέσσερα Κέντρα Κοινωνικής Επανεένταξης σε όλη την Ελλάδα υποστηρίζουν αυτή την προσπάθεια κάτω από όλο και πιο δύσκολες συνθήκες, λόγω της οικονομικής κρίσης και του υψηλού ποσοστού ανεργίας. Το 2016 τα Κέντρα προσέφεραν υπηρεσίες σε 310 άτομα.

## Κέντρα Κοινωνικής Επανεένταξης

Τα Κέντρα Κοινωνικής Επανεένταξης υποδέχονται τα άτομα που ολοκληρώνουν μονάδα απεξάρτησης του ΚΕΘΕΑ, παρέχοντάς τους συμβουλευτική και ψυχολογική υποστήριξη για τη σταδιακή και ομαλή επανεένταξη στο κοινωνικό σύνολο. Στο στάδιο αυτό στόχος είναι η οργάνωση της προσωπικής και κοινωνικής ζωής σε νέες βάσεις, με αυτονομία, υγιείς, υποστηρικτικές σχέσεις, κοινωνική και επαγγελματική δραστηριοποίηση.

Οι υπηρεσίες που παρέχουν τα Κέντρα Κοινωνικής Επανεένταξης περιλαμβάνουν:

- Δυνατότητα φιλοξενίας σε ξενώνες για το αρχικό μεταβατικό διάστημα
- Ατομική και ομαδική συμβουλευτική σε τακτική εξωτερική βάση

- Εκπαίδευση και κατάρτιση σε συνεργασία με εξειδικευμένους φορείς
- Επαγγελματικό προσανατολισμό και συμβουλευτική για την υποστήριξη της ένταξης στην αγορά εργασίας
- Ενημέρωση για τα πολιτικά, κοινωνικά και εργασιακά δικαιώματα και υποχρεώσεις
- Νομική στήριξη
- Μέριμνα για προβλήματα υγείας
- Εκπαίδευση για την πρόληψη της υποτροπής
- Συμβουλευτική οικογένειας και ζευγαριών

Το στάδιο της κοινωνικής επανεένταξης, διάρκειας ενός περίπου έτους, ακολουθεί η φάση της μεταθεραπευτικής υποστήριξης και η αποφοίτηση από το ΚΕΘΕΑ.



# ΦΕΒΡΟΥΑΡΙΟΥ

ΣΤΙΓΜΙΟΤΥΠΑ



Τα θεραπευτικά προγράμματα ΚΕΘΕΑ ΙΘΑΚΗ και ΚΕΘΕΑ ΠΡΟΜΗΘΕΑΣ συγκεντρώνουν σχολικά είδη για τα προσφυγόπουλα που βρίσκονται στα Διαβατά

Το ΚΕΘΕΑ ΜΥΤΙΛΗΝΗΣ συνεχίζει την υποστήριξη των προσφύγων διαθέτοντας το όχημα και τους εθελοντές του

Είδη πρώτης ανάγκης συγκεντρώνει το ΚΕΘΕΑ ΗΠΕΙΡΟΣ ενισχύοντας το έργο του Ερυθρού Σταυρού για τους πρόσφυγες που πρόκειται να φιλοξενηθούν στην περιοχή

Το ΚΕΘΕΑ ΑΡΙΑΔΝΗ και η Περιφέρεια Κρήτης διοργανώνουν ημερίδα για την πρόληψη και έγκαιρη παρέμβαση στην εφηβεία



> ΣΥΜΜΕΤΕΧΟΝΤΕΣ ΣΤΑ ΠΡΟΓΡΑΜΜΑΤΑ ΤΟΥ ΚΕΘΕΑ  
ΜΕΝΟΥΝ ΜΕ ΤΗΝ ΟΙΚΟΓΕΝΕΙΑ ΤΟΥΣ



> ΑΝΑΦΕΡΟΥΝ ΤΗΝ ΟΙΚΟΓΕΝΕΙΑ ΤΟΥΣ  
ΩΣ ΠΗΓΗ ΠΑΡΑΠΟΜΠΗΣ ΣΤΗ ΘΕΡΑΠΕΙΑ



Η συμμετοχή των οικείων συμβάλλει σημαντικά σε όλες τις φάσεις και την αποτελεσματικότητα της θεραπείας. Στο πλαίσιο των θεραπευτικών προγραμμάτων του ΚΕΘΕΑ το 2016 λειτούργησαν 29 Κέντρα Οικογενειακής Υποστήριξης σε όλη την Ελλάδα. Ένας σημαντικός στόχος της οικογενειακής θεραπείας είναι και η πρόληψη, καθώς παιδιά των οποίων οι γονείς ή τα αδέρφια κάνουν χρήση ουσιών έχουν αυξημένες πιθανότητες να εμπλακούν και τα ίδια στη χρήση και χρειάζονται υποστήριξη. Το 2016 στα Κέντρα συμμετείχαν 5.095 μέλη οικογενειών.

## Κέντρα Οικογενειακής Υποστήριξης

Τα Κέντρα Οικογενειακής Υποστήριξης απευθύνονται στα μέλη της οικογένειας και άλλα άτομα του στενού περιβάλλοντος των χρηστών, προσφέροντας ενημέρωση, συμβουλευτική και θεραπευτική υποστήριξη. Η υποστήριξη της οικογένειας διαρκεί όσο και η συμμετοχή του εξαρτημένου στο πρόγραμμα. Το ΚΕΘΕΑ προσφέρει υποστήριξη στους οικείους του χρήστη, ακόμα και αν ο ίδιος δεν έχει ενταχθεί σε θεραπεία. Άλλωστε, είναι σύνηθες η οικογένεια να έρχεται πρώτη στο πρόγραμμα και να βοηθάει τον χρήστη να κινητοποιηθεί για θεραπεία.

Η συμμετοχή της οικογένειας ενισχύει την κινητοποίηση και παραμονή στο θεραπευτικό πρόγραμμα, συμβάλλει στην επίτευξη της αποχής, βελτιώνει την οικογενειακή και κοινωνική λειτουργικότητα και αποτελεί παράγοντα πρόληψης της υποτροπής.

Οι υπηρεσίες των Κέντρων περιλαμβάνουν:

- Ενημέρωση για τη χρήση, την εξάρτηση και τις δυνατότες θεραπείας
- Συναισθηματική στήριξη και ενίσχυση
- Εκπαίδευση και υποστήριξη στην κινητοποίηση των εξαρτημένων για θεραπεία
- Ευαισθητοποίηση και κινητοποίηση για ενεργή συμμετοχή στις θεραπευτικές διαδικασίες
- Εκπαίδευση στη δημιουργία υποστηρικτικού προς την αποχή περιβάλλοντος και την πρόληψη της υποτροπής
- Βελτίωση της επικοινωνίας και της λειτουργικότητας της οικογένειας
- Προσωπική ανάπτυξη μέσα από ομάδες αυτοβοήθειας και δημιουργικές δραστηριότητες



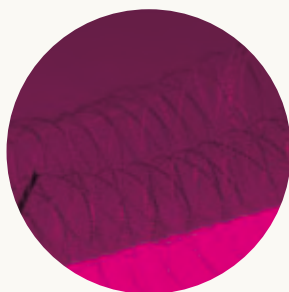
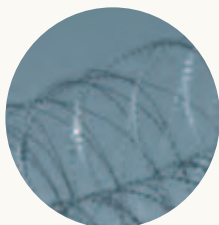

Καθώς οι περισσότεροι εξαρτημένοι έρχονται κάποια στιγμή αντιμέτωποι με τον νόμο και μπορεί να οδηγηθούν στη φυλακή, οι παρεμβάσεις με άξονα το σύστημα απονομής της ποινικής δικαιοσύνης αποτελούν σημαντικό κομμάτι των υπηρεσιών του ΚΕΘΕΑ.

Το 2016 λειτούργησαν προγράμματα σε 18 σωφρονιστικά καταστήματα, διασυνδεδεμένα με μονάδες υποδοχής αποφυλακισμένων στην κοινωνία, ώστε να εξασφαλίζεται η συνέχεια της φροντίδας και να υπηρετείται ο τελικός στόχος της κοινωνικής επανένταξης. Υπηρεσίες συμβουλευτικής προσφέρθηκαν σε 1.457 κρατούμενους και αποφυλακισμένους, ενώ στις μονάδες ψυχικής απεξάρτησης εντός και εκτός φυλακών συμμετείχαν 258 άτομα.

## Προγράμματα Συμβουλευτικής Υποστήριξης Κρατουμένων

Για τους κρατούμενους χρήστες η πρώτη επαφή με τις υπηρεσίες του ΚΕΘΕΑ γίνεται μέσω των Προγραμμάτων Συμβουλευτικής Υποστήριξης Κρατουμένων. Το 2016 λειτούργησαν 19 τέτοια προγράμματα σε διάφορα καταστήματα κράτησης της χώρας, προσφέροντας τις ακόλουθες υπηρεσίες:

- Διάγνωση και αξιολόγηση των προβλημάτων των εξαρτημένων
- Κινητοποίησή τους, ώστε να αντιμετωπίσουν τα προβλήματα υγείας τους
- Μείωση της εμπλοκής τους με τη χρήση ουσιών
- Ενημέρωση, κινητοποίηση και προετοιμασία για ένταξη σε συμβουλευτική ή θεραπευτική δομή εντός φυλακής ή εκτός, βάσει της πρόβλεψης του νόμου για «υφ' όρον απόλυση»
- Συμβουλευτική υποστήριξη στις οικογένειες των κρατουμένων, σε συνεργασία με τις υπηρεσίες του ΚΕΘΕΑ που λειτουργούν στην κοινωνία

## Μονάδες Απεξάρτησης Κρατουμένων

Μετά την ολοκλήρωση του προγράμματος συμβουλευτικής, οι κρατούμενοι παραπέμπονται για την κύρια φάση θεραπείας είτε σε Θεραπευτική Κοινότητα εκτός φυλακής (με βούλευμα του Συμβουλίου Πλημμελειοδικών, εφόσον συγκεντρώνουν τις προϋποθέσεις που ορίζει ο νόμος) είτε σε Θεραπευτική Κοινότητα σωφρονιστικού καταστήματος.

Στις φυλακές το ΚΕΘΕΑ διαθέτει 4 Θεραπευτικές Κοινότητες: Οι 3 λειτουργούν στο πλαίσιο του ΚΕΘΕΑ ΕΝ ΔΡΑΣΕΙ στις Γυναικείες Φυλακές Κορυδαλλού, στις Δικαστικές Φυλακές Κορυδαλλού και στις Γυναικείες Φυλακές Ελαιώνα Θηβών. Στις Δικαστικές Φυλακές Διαβατών η Θεραπευτική Κοινότητα ΚΕΘΕΑ ΠΡΟΜΗΘΕΑΣ είναι η πρώτη στην Ελλάδα μονάδα απεξάρτησης μέσα σε σωφρονιστικό κατάστημα που λειτουργεί σε 24ωρη βάση και αυτόνομη πτέρυγα.

Οι Θεραπευτικές Κοινότητες στη φυλακή έχουν στόχο:

- Τη διερεύνηση των αιτιών και των προβλημάτων που οδήγησαν στην εξάρτηση
- Τη σταδιακή αλλαγή των αρνητικών μορφών



συμπεριφοράς και την απόκτηση νέων δεξιοτήτων αντιμετώπισης προβλημάτων

- Την εκπαίδευση και κατάρτιση
- Την επανασύνδεση με την οικογένεια, με τη συνεργασία των μονάδων του ΚΕΘΕΑ στην κοινωνία
- Την παραπομπή σε προγράμματα επανένταξης

### Κέντρα Υποδοχής και Επανάταξης

Το ΚΕΘΕΑ διαθέτει δύο εξειδικευμένα Κέντρα Υποδοχής και Επανάταξης Αποφυλακισμένων, στην Αθήνα (ΚΕΘΕΑ ΕΝ ΔΡΑΣΕΙ) και τη Θεσσαλονίκη (ΚΕΘΕΑ ΠΡΟΜΗΘΕΑΣ), τα οποία προσφέρουν υπηρεσίες τόσο σε αποφυλακισμένους που έχουν ολοκληρώσει θεραπεία απεξάρτησης μέσα στη φυλακή όσο και σε αποφυλακισμένους χρήστες. Τα Κέντρα παρέχουν το σύνολο των υπηρεσιών ενός ολοκληρωμένου θεραπευτικού προγράμματος, ώστε να καλύπτουν πλήρως τις ανάγκες αποφυλακισμένων σε διαφορετικές φάσεις της θεραπευτικής τους πορείας:

- Συμβουλευτική, προετοιμασία και κινητοποίηση για θεραπεία
- Θεραπεία ψυχικής απεξάρτησης

- Κοινωνική επανένταξη και μεταθεραπευτική παρακολούθηση
- Επαγγελματικό προσανατολισμό, εκπαίδευση και κατάρτιση
- Φροντίδα της υγείας
- Οικογενειακή υποστήριξη
- Νομική στήριξη

### Συμβουλευτικός Σταθμός στα Δικαστήρια Ανηλίκων

Ο Συμβουλευτικός Σταθμός του ΚΕΘΕΑ ΣΤΡΟΦΗ στα Δικαστήρια Ανηλίκων Αθήνας δέχεται, μετά από παραπομπή από τους επιμελητές ανηλίκων, έφηβους παραβάτες οι οποίοι έχουν εμπλακεί στη χρήση ουσιών. Στοχεύει στην κινητοποίηση για αποχή από τη χρήση ουσιών, στην αποφυγή περαιτέρω εμπλοκής σε παραβατικές δραστηριότητες, στην πρόληψη της κοινωνικής περιθωριοποίησης και στη βελτίωση των οικογενειακών σχέσεων. Εφόσον κριθεί αναγκαίο, ο Σταθμός παραπέμπει τους εφήβους σε πρόγραμμα απεξάρτησης.



ΜΑΡΤΙΟΥ

ΣΤΙΓΜΙΟΤΥΠΑ



Το ΚΕΘΕΑ παρουσιάζει την έκθεση της Διεθνούς Επιτροπής του ΟΗΕ για τον Έλεγχο των Ναρκωτικών



Η έκθεση φωτογραφίας του ΚΕΘΕΑ ΕΞΕΛΙΞΙΣ «20 χρόνια δρόμος» φιλοξενείται στους χώρους της 59ης συνεδρίασης της Επιτροπής του ΟΗΕ για τα Ναρκωτικά στη Βιέννη



Είδη πρώτης ανάγκης συγκεντρώνει το ΚΕΘΕΑ ΗΠΕΙΡΟΣ, ενισχύοντας το έργο του Ερυθρού Σταυρού για τους πρόσφυγες που πρόκειται να φιλοξενηθούν στην περιοχή



**ΕΞΑΡΤΗΣΕΙΣ:**  
Μεταξύ ποινικής καταστολής και θεραπείας

Ημερίδα με θέμα «Εξαρτήσεις: Μεταξύ ποινικής καταστολής και θεραπείας» του ΚΕΘΕΑ στο πλαίσιο της συνεργασίας του με τη Νομική Σχολή του ΑΠΘ και το Τμήμα Νομικής του Πανεπιστημίου Λευκωσίας



Το ΚΕΘΕΑ ΔΙΑΒΑΣΗ φιλοξενεί «Τα παραμύθια του Εθνικού» για τα παιδιά της 6ης Δημοτικής Κοινότητας της Αθήνας





Το ΚΕΘΕΑ MOSAIC, με έδρα την Αθήνα, είναι θεραπευτικό πρόγραμμα διαπολιτισμικής προσέγγισης για την υποστήριξη μεταναστών και προσφύγων, με σεβασμό στα γλωσσικά, πολιτισμικά και θρησκευτικά τους χαρακτηριστικά.

Με τις ανάγκες για υποστήριξη προσφύγων που αντιμετωπίζουν θέματα εξάρτησης να αυξάνονται, το ΚΕΘΕΑ MOSAIC προσέφερε το 2016 υπηρεσίες σε συνολικά 433 άτομα, στις εγκαταστάσεις του και με διάφορες δράσεις εκτός δομής. Ανταποκρίθηκε επίσης σε αιτήματα οργανώσεων και φορέων για εκπαίδευση σε θέματα εξάρτησης και διαπολιτισμικότητας.

αντιμετωπίζουν θέματα εξάρτησης να αυξάνονται, το ΚΕΘΕΑ MOSAIC προσέφερε το 2016 υπηρεσίες σε συνολικά 433 άτομα, στις εγκαταστάσεις του και με διάφορες δράσεις εκτός δομής. Ανταποκρίθηκε επίσης σε αιτήματα οργανώσεων και φορέων για εκπαίδευση σε θέματα εξάρτησης και διαπολιτισμικότητας.

## ΚΕΘΕΑ MOSAIC

Το ΚΕΘΕΑ MOSAIC υποστηρίζει μετανάστες και πρόσφυγες με πρόβλημα χρήσης ουσιών, προσφέροντας τόσο υπηρεσίες μείωσης της συνδεόμενης με τη χρήση βλάβης όσο και προετοιμασίας για ένταξη σε θεραπευτικό πρόγραμμα του ΚΕΘΕΑ. Παρέχει, επιπλέον, εστιασμένη πρόληψη και ψυχοκοινωνική υποστήριξη σε μετανάστες και πρόσφυγες που αντιμετωπίζουν προβλήματα ενδο-οικογενειακών σχέσεων, παραβατικότητας, ρατσισμού, κοινωνικού αποκλεισμού ή βρίσκονται σε κατάσταση συναισθηματικής κρίσης.

Το ΚΕΘΕΑ MOSAIC αξιοποιεί ομάδες εθελοντών, οι οποίες σχηματίζονται από τους ίδιους τους εξυπηρετούμενους. Οι ομάδες λειτουργούν ως «γέφυρα επικοινωνίας» με τις κοινότητες των μεταναστών και προσφύγων αλλά και ως μέσο προσωπικής ενδυνάμωσης και κοινωνικής δραστηριοποίησης για τα μέλη τους.

Στις υπηρεσίες του ΚΕΘΕΑ MOSAIC περιλαμβάνονται:

- Ενημέρωση και συμβουλευτική
- Ψυχολογική στήριξη

- Φροντίδα της υγείας
- Προετοιμασία για ένταξη σε διαδικασία ψυχικής απεξάρτησης
- Νομική ενημέρωση
- Μαθήματα ελληνικών
- Συμβουλευτική υποστήριξη για την κοινωνική ενσωμάτωση
- Οικογενειακή υποστήριξη
- Συμβουλευτική σε χώρους κράτησης

Το 2016 το ΚΕΘΕΑ MOSAIC, ανταποκρινόμενο σε σχετικά αιτήματα, διοργάνωσε σεμινάρια για την εξάρτηση και τη διαπολιτισμικότητα και συνέχισε τη συνεργασία του με δίκτυα υποστήριξης, συλλόγους μεταναστών και εκπαιδευτικές μονάδες, σε δράσεις πρόληψης, ψυχοκοινωνικής υποστήριξης, εκπαίδευσης και πολιτισμού.



ΑΠΡΙΛΙΟΥ

ΣΤΙΓΜΙΟΤΥΠΑ



«Μια Συμφωνία για την Ιθάκη» είναι ο τίτλος του επετειακού CD για τα 30 χρόνια της Θεραπευτικής Κοινότητας ΙΘΑΚΗ με την Κρατική Ορχήστρα Θεσσαλονίκης. Στο συλλεκτικό άλμπουμ συμμετέχουν αφιλοκερδώς οι καλλιτέχνες: Δήμητρα Γαλάνη, Δώρας Δημοσθένους, Ελεονώρα Ζουγανέλη, Γιάννης Κότσιρας, Severine Maquaire και Vassilikos



Θεατρική παράσταση από το ΚΕΘΕΑ ΑΡΙΑΔΝΗ σε μεγάλες πόλεις της Κρήτης



Για την ενίσχυση των θεραπευτικών προγραμμάτων το ΚΕΘΕΑ και οι Σύλλογοι Οικογένειάς του διοργανώνουν πασχαλινά παζάρια σε μεγάλες πόλεις της χώρας



Το ΚΕΘΕΑ ΔΙΑΒΑΣΗ, με την 6η Δημοτική Κοινότητα της Αθήνας, τον κινηματογράφο ΤΡΙΑΝΟΝ και τις Λέσχες Φιλίας της 6ης Δημοτικής Κοινότητας, πραγματοποιεί εκδήλωση για τη συλλογή φαρμάκων για τους πρόσφυγες



Η θεατρική ομάδα Κράμα του ΚΕΘΕΑ MOSAIC συμμετέχει στο You.Th.i Festival, ένα φεστιβάλ θεάτρου για τη διαφορετικότητα, την ελεύθερη έκφραση και τη συνεργασία



Η περίοδος της κρίσης ευνοεί συμπεριφορές, όπως η καταφυγή στο αλκοόλ ως μορφή αυτο-θεραπείας και η ενασχόληση με τα τυχερά παιχνίδια στην προσπάθεια αναπλήρωσης του χαμένου εισοδήματος. Για την αντιμετώπιση αυτών των μορφών εξάρτησης λειτουργεί το εξειδικευμένο πρόγραμμα ΚΕΘΕΑ ΑΛΦΑ, το οποίο προσέφερε το 2016 υπηρεσίες σε 443 άτομα. Ανταποκρινόμενα σε σχετικά αιτήματα, υπηρεσίες απεξάρτησης από το αλκοόλ και τα τυχερά παιχνίδια έχουν αρχίσει να προσφέρουν τα τελευταία χρόνια και προγράμματα του ΚΕΘΕΑ στην περιφέρεια.

## ΚΕΘΕΑ ΑΛΦΑ

Το ΚΕΘΕΑ ΑΛΦΑ προσφέρει εξατομικευμένη θεραπεία σε εξωτερική βάση, υποστηρίζοντας τόσο τους ίδιους τους ενδιαφερομένους όσο και τις οικογένειές τους. Στους κύριους στόχους του περιλαμβάνονται:

- Περιορισμός της χρήσης /ενασχόλησης ή πλήρης αποχή από το αλκοόλ και τα τυχερά παιχνίδια
- Αντιμετώπιση των προβλημάτων ψυχικής και σωματικής υγείας
- Αποχή από βίαιες ή παραβατικές μορφές συμπεριφοράς
- Αποκατάσταση των οικογενειακών σχέσεων
- Δημιουργική διαχείριση του ελεύθερου χρόνου

- Πρόληψη της υποτροπής
- Ενημέρωση και ευαισθητοποίηση της ελληνικής κοινωνίας γύρω από τις «νόμιμες» εξαρτήσεις
- Λειτουργία της τηλεφωνικής γραμμής βοήθειας 1114 για την παθολογική ενασχόληση με τα τυχερά παιχνίδια (βλ. σελ. 18)

Το ΚΕΘΕΑ ΑΛΦΑ συνέχισε το 2016 τόσο τα διαδραστικά θεατρικά εργαστήρια για κοινωνικά ευάλωτες ομάδες, που υλοποιούνται σε συνεργασία με το Εθνικό Θέατρο, όσο και τη συνεργασία του με την Επιτροπή Εποπτείας και Ελέγχου Παιγνίων για την εκπαίδευση και ευαισθητοποίηση του προσωπικού των καζίνο.





ΜΑΪΟΥ

ΣΤΙΓΜΙΟΤΥΠΑ



Τα μέλη του ΚΕΘΕΑ ΠΡΟΜΗΘΕΑΣ δημιουργούν τον δικό τους «τοίχο καλοσύνης» στο Κρατικό Ωδείο Θεσσαλονίκης για τους άπορους συμπολίτες τους



Το ΚΕΘΕΑ ΠΑΡΕΜΒΑΣΗ στο πλαίσιο της Διεθνούς Ημέρας Μουσείων 2016 διοργανώνει εκδηλώσεις στο Ιστορικό Αρχείο της Εθνικής Τράπεζας

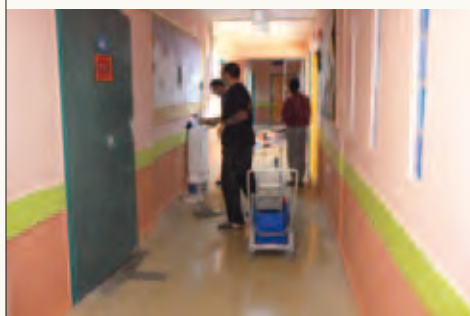

Το ΚΕΘΕΑ ΚΥΤΤΑΡΟ βάζει τους εσωτερικούς χώρους της μονάδας ψυχοκοινωνικής αποκατάστασης για ανθρώπους με προβλήματα ψυχικής υγείας «ΘΑΛΠΟΣ Ι»



Το ΚΕΘΕΑ ΣΤΡΟΦΗ και ο Ατρόμητος Χαλανδρίου συναντιούνται στο Δημοτικό Γήπεδο Χαλανδρίου σε μια ποδοσφαιρική αναμέτρηση για την ανάδειξη της αξίας της ζωής



Το ΚΕΘΕΑ ΚΙΒΩΤΟΣ συμμετέχει στο Διαπολιτισμικό Φεστιβάλ Cosmopolis στην Καβάλα



Το 2016 το ΚΕΘΕΑ μπόρεσε να θέσει ξανά σε λειτουργία τα 7 Πολυδύναμα Ψυχοδιαγνωστικά Κέντρα διπλής διάγνωσης, σε συνέχεια απόφασης του Υπουργείου Υγείας η οποία έδωσε τη δυνατότητα πρόσληψης εξειδικευμένου προσωπικού για διάστημα 8 μηνών. Τα Κέντρα υποστήριξαν 515 άτομα, άμεσα εξυπηρετούμενους και μέλη των οικογενειών τους. Η λειτουργία τους είχε σταματήσει στα μέσα του 2015 με τη λήξη του προγράμματος του ΕΣΠΑ στο οποίο ήταν ενταγμένα. Η εξασφάλιση των προϋποθέσεων για συστηματική και συνεχόμενη υποστήριξη των ανθρώπων με διπλή διάγνωση παραμένει ζητούμενο για το ΚΕΘΕΑ.

### Πολυδύναμα Ψυχοδιαγνωστικά Κέντρα για τη διπλή διάγνωση

Τα Κέντρα στόχευαν συγχρόνως στην αντιμετώπιση ή σταθεροποίηση της ψυχικής διαταραχής και στη διακοπή της εξαρτητικής συμπεριφοράς, στην πρόληψη της υποτροπής και στην ένταξη στο κοινωνικό περιβάλλον. Η ψυχιατρική φροντίδα όσο και οι υπηρεσίες με στόχο την απεξάρτηση προσφέρονταν από την ίδια διεπιστημονική ομάδα σε μια ενιαία χωροταξικά μονάδα. Οι υπηρεσίες τους περιελάμβαναν:

- Ψυχιατρική διάγνωση και υποστήριξη
- Σχεδιασμό και παρακολούθηση της φαρμακευτικής αγωγής
- Ατομικές και ομαδικές ψυχοθεραπευτικές συνεδρίες
- Οικογενειακές συνεδρίες
- Παρακολούθηση και πρόληψη για θέματα σωματικής υγείας
- Ψυχοεκπαίδευση
- Διασύνδεση με δομές ψυχικής υγείας, κοινωνικές και προνοιακές υπηρεσίες
- Παραπομπές σε δομές ψυχικής υγείας ή προγράμματα απεξάρτησης, όπου ήταν ενδεδειγμένο
- Κινητοποίηση για ένταξη στην εκπαίδευση και διασύνδεση με εκπαιδευτικές δομές
- Υποστήριξη για ένταξη ή παραμονή στην αγορά εργασίας, όπου ήταν ενδεδειγμένο
- Εκπαίδευση στην πρόληψη της υποτροπής





Η κατάχρηση και η εξάρτηση επηρεάζουν αρνητικά πολλές πτυχές της ζωής του ατόμου, όπως η υγεία, η εκπαιδευτική πορεία, η επαγγελματική εξέλιξη και η σχέση με τον νόμο. Με εξειδικευμένες υπηρεσίες το ΚΕΘΕΑ υποστηρίζει τα μέλη του σε αυτούς τους τομείς, στο πλαίσιο μιας ολοκληρωμένης θεραπευτικής παρέμβασης που έχει στόχο την κοινωνική ένταξη.

## Στόχοι της εκπαίδευσης και κατάρτισης

Η εμπλοκή με τη χρήση, ιδίως όταν είναι μακροχρόνια, συνδέεται συχνά με χαμηλό επίπεδο τυπικής εκπαίδευσης, περιορισμένη εργασιακή πείρα, έλλειψη δεξιοτήτων απαραίτητων για την αναζήτηση, εύρεση και διατήρηση της εργασίας, απουσία δικτύων και πηγών πληροφόρησης για την ένταξη στην αγορά εργασίας. Στοχεύοντας στην κοινωνική και εργασιακή ένταξη, το ΚΕΘΕΑ προσφέρει υπηρεσίες εκπαίδευσης σε όλα τα στάδια θεραπείας, με στόχους:

- Την επανασύνδεση με την εκπαιδευτική διαδικασία και την αντιμετώπιση των εκπαιδευτικών ελλείψεων
- Την αναβάθμιση των τυπικών προσόντων
- Τη συμβουλευτική και τον επαγγελματικό προσανατολισμό
- Την καλλιέργεια νέων προσωπικών και κοινωνικών δεξιοτήτων και νέων ενδιαφερόντων
- Τη δημιουργική αξιοποίηση του ελεύθερου χρόνου
- Την επαγγελματική κατάρτιση
- Τη δικτύωση με επιχειρήσεις, εργοδότες, κοινωνικούς φορείς και συλλόγους για την προώθηση της ένταξης στην αγορά εργασίας

Για την επίτευξη αυτών των στόχων, το ΚΕΘΕΑ έχει δημιουργήσει δομές εκπαίδευσης - κατάρτισης, στελεχωμένες με εξειδικευμένο προσωπικό, αξιοποιεί ως εθελοντές εκπαιδευτικούς και επαγγελματίες διαφόρων ειδικοτήτων, συνεργάζεται με δημόσιες εκπαιδευτικές μονάδες αλλά και ιδιωτικούς εκπαιδευτικούς φορείς, οι οποίοι προσφέρουν υπο-

τροφίες στα μέλη του. Σημαντικός συντελεστής στην προσπάθεια αυτή είναι και οι δράσεις του ΚΕΘΕΑ για άρση του κοινωνικού στιγματισμού ο οποίος δυσχεραίνει την ένταξη των απεξαρτημένων στην αγορά εργασίας.

## Εκπαιδευτικές δομές και δράσεις









Στις εκπαιδευτικές δομές του ΚΕΘΕΑ συγκαταλέγονται:

- ▶ Τμήματα Εκπαίδευσης σε όλα τα θεραπευτικά προγράμματα, τα οποία είναι υπεύθυνα για τη διερεύνηση των εκπαιδευτικών αναγκών των μελών και την οργάνωση κατάλληλων προγραμμάτων εκπαίδευσης, επιμόρφωσης, επαγγελματικού προσανατολισμού και κατάρτισης εντός τους θεραπευτικού προγράμματος ή σε συνεργασία με άλλους φορείς.
- ▶ 3 Μεταβατικά Σχολεία σε Αθήνα, Θεσσαλονίκη και Λάρισα, τα οποία αξιοποιούν τον νόμο για τους κατ' οίκον διδασθέντες. Στα Σχολεία λειτουργούν, ανάλογα με τις ανάγκες, τάξεις γυμνασίου και λυκείου. Οι μαθητές των Σχολείων του ΚΕΘΕΑ είναι εγγεγραμμένοι σε δημόσιες σχολικές μονάδες, στις προαγωγικές και απολυτήριες εξετάσεις των οποίων συμμετέχουν. Η φοίτησή τους στα Μεταβατικά Σχολεία διευκολύνει την επανένταξή τους στην εκπαιδευτική διαδικασία παράλληλα με τη θεραπευτική προσπάθεια.
- ▶ 2 Εξειδικευμένα Κέντρα Κοινωνικής και Επαγγελματικής Ένταξης (ΕΚΚΕΕ) σε Αθήνα και Θεσσαλονίκη, με παραρτήματα σε διάφορες πόλεις. Τα ΕΚΚΕΕ υλοποιούν προγράμματα, προκατάρτισης, κατάρτισης και επαγγελματικού προσανατολισμού για μέλη και αποφοίτους θεραπευτικών προγραμμάτων.



- ▶ **4 Παραγωγικές Μονάδες:** το τυπογραφείο ΚΕΘΕΑ ΣΧΗΜΑ +ΧΡΩΜΑ, εργαστήριο κεραμικής, ξυλουργείο και αγρόκτημα, όπου υπάρχει η δυνατότητα αμειβόμενης και ασφαλιζόμενης μαθητείας σε πραγματικές συνθήκες εργασίας, διάρκειας έως 8 μηνών. Μετά την ψήφιση νομοθετικής ρύθμισης που καλύπτει την ασφάλιση των μαθητευομένων, το 2016 ξανάρχισε, ύστερα από 3 έτη διακοπής, η ένταξη μελών του ΚΕΘΕΑ στις μονάδες με το θεσμό της μαθητείας.

## ΕΚΠΑΙΔΕΥΤΙΚΑ ΣΤΟΙΧΕΙΑ 2016

-  **Επιτυχία σε προαγωγικές και απολυτήριες εξετάσεις: 171 άτομα**
-  **Επιτυχία στις πανελλαδικές: 20 άτομα**
-  **Εκπαίδευση στους ηλεκτρονικούς υπολογιστές εντός ΚΕΘΕΑ: 225 άτομα**
-  **Ξένες γλώσσες/ελληνικά ως ξένη γλώσσα εντός ΚΕΘΕΑ: 246 άτομα**
-  **Ατομική συμβουλευτική και επαγγελματικός προσανατολισμός εντός ΚΕΘΕΑ: 643 άτομα**
-  **Ομαδική συμβουλευτική και επαγγελματικός προσανατολισμός εντός ΚΕΘΕΑ: 900 άτομα**
-  **Καλλιτεχνικές, αθλητικές και εθελοντικές ομάδες εντός ΚΕΘΕΑ: 1.558 συμμετοχές**
-  **Μαθητευόμενοι στις παραγωγικές μονάδες του ΚΕΘΕΑ: 11 άτομα**
-  **Υποτροφίες από εκπαιδευτικούς φορείς: 39**

## Υπηρεσίες φροντίδας της υγείας

Για τη φροντίδα της σωματικής και ψυχικής υγείας των χρηστών το ΚΕΘΕΑ έχει δημιουργήσει στην Αθήνα το Ψυχοδιαγνωστικό Κέντρο, αποτελούμενο από τη Μονάδα Ψυχικής και τη Μονάδα Σωματικής Υγείας, όπου παρέχονται υπηρεσίες πρωτοβάθμιας περίθαλψης, γενικής ιατρικής, παιδοψυχιατρικής, ψυχιατρικής και οδοντιατρικής. Προσφέρονται, επίσης, υπηρεσίες πρόληψης όλων των βαθμίδων στους παραπάνω τομείς και πραγματοποιούνται παραπομπές σε δημόσιες υπηρεσίες υγείας. Οι δύο μονάδες στελεχώνονται από εξειδικευμένο ιατρικό και νοσηλευτικό προσωπικό στους τομείς ψυχιατρικής, παιδοψυχιατρικής, παθολογίας, νοσηλευτικής και οδοντιατρικής. Επιπλέον, το 2016 υπηρεσίες φροντίδας της υγείας προσέφερε και το χρηματοδοτούμενο από το Ίδρυμα «Σταύρος Νιάρχος» Δίκτυο Φροντίδας Εξαρτημένων στον Δρόμο.

- ▶ Το 2016 οι μονάδες σωματικής και ψυχικής υγείας του ΚΕΘΕΑ εξυπηρέτησαν συνολικά 879 διαφορετικά άτομα, πραγματοποιώντας περισσότερες από 2.000 ιατρικές πράξεις.

## Υπηρεσία Νομικής Στήριξης

Για να βοηθήσει τα μέλη των θεραπευτικών του προγραμμάτων στη διαδικασία επίλυσης των νομικών τους εκκρεμοτήτων από τη συνδεόμενη με τη χρήση παραβατική συμπεριφορά, το ΚΕΘΕΑ έχει δημιουργήσει την Υπηρεσία Νομικής Στήριξης. Η υπηρεσία παρέχει δωρεάν ενημέρωση και συμβουλευτική για τη νομοθεσία περί ναρκωτικών, νομική στήριξη στα άπορα μέλη που βρίσκονται στη φάση της επανένταξης, νομική βοήθεια σε κρατούμενους ή αποφυλακισμένους και απάλειψη από το ποινικό μητρώο των απεξαρτημένων χρηστών καταδικαστικών αποφάσεων ή εκκρεμών διώξεων. Το 2016 η Υπηρεσία Νομικής Στήριξης ασχολήθηκε με 77 υποθέσεις.





Οι ανάγκες για παρεμβάσεις πρόληψης εκδηλώνονται πιο έντονα την περίοδο της κρίσης, όπως φαίνεται από τον αυξημένο αριθμό αιτημάτων που δέχεται το ΚΕΘΕΑ. Το 2016 στα προγράμματα πρόληψης συμμετείχαν 8.080 άτομα, μαθητές, φοιτητές, εκπαιδευτικοί και γονείς. Τα προγράμματα αυτά απευθύνονται στον γενικό πληθυσμό και σε ομάδες με συμπεριφορές υψηλού κινδύνου. Πραγματοποιούνται σε συνεργασία με σχολικές μονάδες, τοπικές κοινωνίες, φορείς και επαγγελματίες στον χώρο της εκπαίδευσης, της κοινωνικής φροντίδας, της παιδικής προστασίας κ.ά.

## Οι στόχοι των προγραμμάτων πρόληψης και έγκαιρης παρέμβασης

Μέσα από προγράμματα και δράσεις που σχεδιάζονται βάσει των αναγκών των αποδεκτών τους και εφαρμόζονται από εξειδικευμένο προσωπικό πρόληψης, το ΚΕΘΕΑ στοχεύει:

- στον περιορισμό των επιβαρυντικών παραγόντων για επικίνδυνες μορφές συμπεριφοράς, όπως η χρήση ουσιών, και στην ενίσχυση των παραγόντων προστασίας
- στην εκπαίδευση των νέων σε δεξιότητες ζωής, στην κατάλληλη ενημέρωσή τους και στην ενδυνάμωσή τους για υπεύθυνες αποφάσεις και υγιείς επιλογές
- στην έγκαιρη ανίχνευση και αντιμετώπιση της χρήσης ουσιών και άλλων βλαπτικών μορφών συμπεριφοράς σε παιδιά και νέους
- στην εκπαίδευση επαγγελματιών στην αγωγή υγείας και στην πρόληψη
- στην κινητοποίηση της ευρύτερης κοινότητας (γονείς, σχολεία, υπηρεσίες, φορείς, ΜΜΕ) για συντονισμένη και σταθερή συμμετοχή σε δράσεις πρόληψης

## Πρόληψη στις σχολικές κοινότητες

Οι παρεμβάσεις πρόληψης του ΚΕΘΕΑ αφορούν όλες τις βαθμίδες της σχολικής εκπαίδευσης και πραγματοποιούνται σε συνεργασία με στελέχη του Υπουργείου Παιδείας, όπως οι υπεύθυνοι Αγωγής Υγείας, οι υπεύθυνοι Συμβουλευτικών Σταθμών Νέων και οι σχολικοί σύμβουλοι.

Το 2016 στην περιφέρεια Αττικής πραγματοποιήθηκαν μακροχρόνια προγράμματα πρόληψης σε 8 σχολικές μονάδες πρωτοβάθμιας και δευτεροβάθμιας εκπαίδευσης, με τη συμμετοχή διευθυντών, εκπαιδευτικών, γονιών και μαθητών. Βραχύχρονα προγράμματα ενημέρωσης και ευαισθητοποίησης υλοποιήθηκαν σε 29 σχολικές μονάδες της Αθήνας,

ενώ ολοκληρώθηκαν και οι ενημερωτικές δράσεις του ΚΕΘΕΑ για καθηγητές, μαθητές και γονείς στο πλαίσιο της συνεργασίας του με την Περιφέρεια Αττικής.

Στη Θεσσαλία πραγματοποιήθηκαν παρεμβάσεις πρόληψης σε 12 σχολικές μονάδες και συνεχίστηκε η εκπαίδευση καθηγητών και η ενημέρωση διευθυντών στα γυμνάσια και λύκεια της Μαγνησίας και των Σποράδων.

Στην περιφέρεια Κρήτης συνεχίστηκαν οι δράσεις πρόληψης και έγκαιρης παρέμβασης σε μαθητές γυμνασίων, γενικών και επαγγελματικών λυκείων, φοιτητές, καθηγητές και γονείς, στο Ηράκλειο, τα Χανιά, το Λασιθί. Ανάλογες παρεμβάσεις πραγματοποιήθηκαν και στη Ρόδο. Εγκαινιάστηκε, επίσης, συνεργασία με το Κέντρο Προστασίας Παιδιού και τη Στέγη Ανήλικων Αγοριών Ηρακλείου σε θέματα χρήσης ουσιών και προβληματικής ενασχόλησης με το διαδίκτυο.

Στην Αργολίδα πραγματοποιήθηκε 3ήμερο εκπαιδευτικό σεμινάριο ενημέρωσης και δικτύωσης για στελέχη διαφόρων υπηρεσιών της περιοχής που έρχονται σε επαφή με εξαρτημένους.

## Μνημόνιο συνεργασίας με το Υπουργείο Παιδείας

Το 2016 το ΚΕΘΕΑ υπέγραψε μνημόνιο συνεργασίας με το Υπουργείο Παιδείας, με στόχο την πρόληψη και αντιμετώπιση του εκφοβισμού και της βίας μεταξύ των μαθητών στο σχολείο. Στο πλαίσιο αυτό ολοκληρώθηκε μέσα στη χρονιά μια μακροχρόνια παρέμβαση σε εκπαιδευτικούς που είχε στόχο τη συστηματική διερεύνηση των αναγκών τους και, εν συνεχεία, τον σχεδιασμό ενός ολοκληρωμένου εκπαιδευτικού προγράμματος το οποίο θα προωθεί την ασφάλεια του σχολικού περιβάλλοντος με την ενεργητική συμμετοχή όλης της σχολικής κοινότητας. Ως χρηστικό εργαλείο για τους εκπαιδευτικούς που θα συμμετέχουν στο πρόγραμμα δημιουργήθηκε ο «Οδηγός για ασφαλή σχολεία». Η έκδοση του Οδηγού χρηματοδοτήθηκε από το Ίδρυμα Ιωάννου Φ. Κωστοπούλου.







### Πρόληψη της σχολικής διαρροής

Με τη συμμετοχή 36 παιδιών, εφαρμόστηκε για 8η χρονιά το μακροχρόνιο «Πρόγραμμα υποστήριξης της μετάβασης από το δημοτικό στο γυμνάσιο» για μαθητές 11 έως 15 ετών, το οποίο έχει κύριο στόχο την πρόληψη της πρόωρης εγκατάλειψης του σχολείου και βλαπτικών μορφών συμπεριφοράς. Το πρόγραμμα περιλαμβάνει συστηματική ενισχυτική διδασκαλία, ομάδες ανάπτυξης προσωπικών δεξιοτήτων και ατομικές συναντήσεις για τους μαθητές, καθώς και μηνιαίες συναντήσεις με τους γονείς τους.

### Πρόληψη στην Τριτοβάθμια Εκπαίδευση

Μέσω βιωματικών σεμιναρίων διάρκειας 4-6 ωρών υλοποιήθηκαν βραχύχρονα προγράμματα πρόληψης των εξαρτήσεων για φοιτητές δημόσιων και ιδιωτικών σχολών τριτοβάθμιας εκπαίδευσης, σε συνεργασία με το ΑΤΕΙ Αθηνών, τη Νοσηλευτική Σχολή του Πανεπιστημίου Αθηνών, τις Σχολές Βοηθών Νοσηλευτών, την Ελληνική Επιτροπή Διεθνών Σχέσεων και Ανταλλαγών Φοιτητών Ιατρικής ΗελΜSIC κ.ά.

### Πρόληψη και κοινοτική ανάπτυξη-Στέκι Νέων

Το Κέντρο Πρόληψης και Κοινοτικής Ανάπτυξης του ΚΕΘΕΑ στα Εξάρχεια στοχεύει στην ψυχοκοινωνική ενίσχυση παιδιών και νέων και στην ενεργοποίηση της τοπικής κοινωνίας προς την κατεύθυνση της πρόληψης. Και το 2016 λειτούργησαν σε καθημερινή βάση ψυχοεκπαιδευτικές και δημιουργικές ομάδες. Η μέση ημερήσια δύναμη του Στεκιού ήταν 28 άτομα. Το καλοκαίρι το Στέκι πραγματοποίησε το καθιερωμένο θερινό πρόγραμμα για εφήβους που παρέμειναν στην πρωτεύουσα, στο οποίο συμμετείχαν 30 άτομα.

### Έγκαιρη παρέμβαση από τη Μονάδα Πρόληψης ΙΚΑΡΟΣ

Ο ΙΚΑΡΟΣ στοχεύει στην υποστήριξη νέων με συμπεριφορά υψηλού κινδύνου για χρήση ουσιών και άλλες παραβατικές μορφές συμπεριφοράς, καθώς και των οικογενειών τους. Στο πλαίσιο αυτό έχει αναπτύξει δίκτυο συνεργασίας και παραπομπών με τους επιμελητές ανήλικων Αθήνας, τη Στέγη Προστασίας Ανήλικων Αθήνας, τα Παιδικά Χωριά SOS, παιδοψυχιατρικές υπηρεσίες, ιδρύματα κ.ά. Παράλληλα, ο ΙΚΑΡΟΣ συνέχισε το 2016 να παρέχει υπηρεσίες έγκαιρης παρέμβασης, διαχείρισης κρίσεων και περιστατικών βίας στην εκπαιδευτική κοινότητα του ΟΑΕΔ, στο πλαίσιο της μακροχρόνιας συνεργασίας του με τον οργανισμό. Έμφραση, επίσης, δόθηκε στην εκπαίδευση επαγγελματιών που δουλεύουν σε ιδρύματα για νέους.

### Πρόληψη στις Ένοπλες Δυνάμεις

Στο πλαίσιο μιας νέας συνεργασίας πρόληψης και έγκαιρης παρέμβασης με το Υπουργείο Εθνικής Άμυνας, πραγματοποιήθηκαν δράσεις ενημέρωσης και εκπαίδευσης σε στελέχη των Ενόπλων Δυνάμεων στη Χίο και σε φοιτούντες στη Σχολή Πυροβολικού.

### Εκπαίδευση εθελοντών στην πρόληψη

Εκατόν τρία άτομα εκπαιδεύτηκαν από το Δίκτυο Πρόληψης & Έγκαιρης Παρέμβασης ΚΕΘΕΑ κατά τη διάρκεια της χρονιάς, μέσω ενημερώσεων, βιωματικών εργαστηρίων και εποπτικών συναντήσεων, ώστε να μπορούν να αναλάβουν εθελοντικό έργο στον τομέα της πρόληψης. Εξήντα δύο από τους εθελοντές απασχολήθηκαν σε υπηρεσίες και δράσεις του Δικτύου.

### ΑΠΟΔΕΚΤΕΣ ΤΩΝ ΠΡΟΓΡΑΜΜΑΤΩΝ ΠΡΟΛΗΨΗΣ ΤΟ 2016

ΑΠΟΔΕΚΤΕΣ 2016	ΑΤΤΙΚΗ	ΘΕΣΣΑΛΙΑ	ΚΡΗΤΗ
ΕΚΠΑΙΔΕΥΤΙΚΟΙ	730	517	50
ΜΑΘΗΤΕΣ	3.934	200	624
ΣΠΟΥΔΑΣΤΕΣ/ΦΟΙΤΗΤΕΣ	404	117	35
ΓΟΝΕΙΣ/ΣΥΓΓΕΝΕΙΣ	526	80	84
ΕΠΑΓΓΕΛΜΑΤΙΕΣ/ΑΛΛΟΙ	385	394	-
<b>ΣΥΝΟΛΟ</b>	<b>5.979</b>	<b>1.308</b>	<b>793</b>



Το ΚΕΘΕΑ είναι από τους κύριους φορείς εκπαίδευσης στελεχών στον τομέα αντιμετώπισης των εξαρτήσεων στην Ελλάδα. Με προγράμματα δια βίου μάθησης και επαγγελματικής ανάπτυξης, επιστημονικές συναντήσεις, συνέδρια και εκδόσεις, εγχώριες και διεθνείς συνεργασίες, συμβάλλει στην προαγωγή του επιστημονικού διαλόγου και τη διάδοση καλών πρακτικών. Το 2016 το ΚΕΘΕΑ πρόσφερε συνολικά 469 θέσεις εκπαίδευσης στα μακρόχρονα και βραχύχρονα προγράμματά του. Σημαντική εξέλιξη υπήρξε η έναρξη δύο νέων μεταπτυχιακών προγραμμάτων για τις εξαρτήσεις, με τη συμμετοχή του ΚΕΘΕΑ, και η διεύρυνση των εκπαιδευτικών προγραμμάτων του για φοιτητές.

## Προγράμματα μεταπτυχιακών σπουδών (ΠΜΣ)

Το 2016 σημαντική εξέλιξη στο πεδίο της εκπαίδευσης στελεχών ήταν η έναρξη του Διιδρυματικού Προγράμματος Μεταπτυχιακών Σπουδών «Ποινικό Δίκαιο και Εξαρτήσεις». Το πρόγραμμα υλοποιείται από τη Νομική Σχολή του Αριστοτέλειου Πανεπιστημίου και τη Νομική Σχολή του Πανεπιστημίου Λευκωσίας, σε συνεργασία με το ΚΕΘΕΑ. Λόγω του υψηλού αριθμού αιτήσεων δημιουργήθηκαν δύο τμήματα στη Θεσσαλονίκη και ένα στην Αθήνα, στα οποία συμμετέχουν συνολικά 70 φοιτητές, απόφοιτοι Νομικής, Ψυχολογίας, Ιατρικής, Κοινωνιολογίας, Κοινωνικής Εργασίας κ.ά.

Άρχισε, επίσης, η λειτουργία, σε συνέχεια αιτήματος του ΚΕΘΕΑ, ειδικής κατεύθυνσης για την αντιμετώπιση των εξαρτήσεων στο μεταπτυχιακό πρόγραμμα σπουδών «Διοίκηση Υπηρεσιών Υγείας» που υλοποιεί η Εθνική Σχολή Δημόσιας Υγείας.

## Προγράμματα δια βίου μάθησης

Το 2016 συνεχίστηκαν τα προγράμματα δια βίου μάθησης για συμβούλους εξαρτήσεων, καλύπτοντας τις ανάγκες 146 στελεχών σε Αθήνα και Θεσσαλονίκη, με τη συνεργασία πανεπιστημιακών ιδρυμάτων και άλλων φορέων:

- ▶ «Συμβουλευτική στην αντιμετώπιση της τοξικοεξάρτησης: Γνώσεις, δεξιότητες, στάσεις στην επαγγελματική πρακτική», σε συνεργασία με το Τμήμα Ψυχιατρικής του Πανεπιστημίου της Καλιφόρνιας, Σαν Ντιέγκο.
- ▶ «Διοίκηση και Κοινωνικός Σχεδιασμός στην αντιμετώπιση των εξαρτήσεων», σε συνεργασία με το Τμήμα Κοινωνιολογίας της Εθνικής Σχολής Δημόσιας Υγείας.
- ▶ «Αντιμετώπιση των εξαρτήσεων στο πλαίσιο του ποινικού σωφρονισμού», σε συνεργασία με τη Νομική Σχολή του Αριστοτέλειου Πανεπιστημίου (ΑΠΘ) και με την πιστοποίηση του Ινστιτούτου Δια Βίου Μάθησης του ΑΠΘ.
- ▶ Κύκλος εκπαιδευτικών συναντήσεων δραματοθεραπείας, στο πλαίσιο της μη τυπικής εκπαίδευσης, σε συνεργασία με το Θεατρικό Εργαστήρι της Δραματικής Σχολής του Ωδείου Αθηνών.

## Εκπαίδευση φοιτητών

Το έτος που πέρασε αυξήθηκαν οι θέσεις πρακτικής άσκησης φοιτητών, και στις δομές του ΚΕΘΕΑ εντάχθηκαν 73 φοιτητές σχολών ψυχικής υγείας και κοινωνικής φροντίδας.

Οργανώθηκαν, επίσης, δύο ειδικά προγράμματα σε συνεργασία με την Ελληνική Επιτροπή Διεθνών Σχέσεων και Ανταλλαγών Φοιτητών Ιατρικής HelMSIC, στα οποία συμμετείχαν συνολικά 210 φοιτητές Ιατρικής από όλες τις πανεπιστημιακές σχολές της χώρας:

- ▶ Το βραβευμένο από τη Διεθνή Ομοσπονδία Φοιτητών Ιατρικής εργαστήρι θεωρητικής και βιωματικής εκπαίδευσης «LSD-Learning Strategies about Drugs».
- ▶ Το Project TREAT, που αποτελεί ένα πρωτοποριακό πρόγραμμα θερινής κατασκηνωτικής βιωματικής συν-εκπαίδευσης φοιτητών Ιατρικής με τα μέλη της θεραπευτικής κοινότητας ΚΕΘΕΑ ΙΘΑΚΗ.

## Πιστοποίηση δομών και στελεχών

Στο πλαίσιο της προσπάθειας του ΚΕΘΕΑ για αναβάθμιση των δομών εκπαίδευσης και προσφορά εκπαιδευτικών προγραμμάτων στον γενικό πληθυσμό, πιστοποιήθηκαν από τον ΕΟΠΠΕΠ (Εθνικός Οργανισμός Πιστοποίησης Προσόντων και Επαγγελματικού Προσανατολισμού) δυο δομές του ΚΕΘΕΑ σε Αθήνα και Πειραιά ως Κέντρα Δια βίου Μάθησης 1 (ΚΕΔΙΒΙΜ 1). Τα Κέντρα θα παρέχουν μη τυπική και άτυπη εκπαίδευση, γενική εκπαίδευση ενηλίκων, συνεχιζόμενη επαγγελματική κατάρτιση, επαγγελματικό προσανατολισμό και συμβουλευτική στον γενικό πληθυσμό.

Η προσπάθεια του ΚΕΘΕΑ για διαρκή βελτίωση των παρεχόμενων υπηρεσιών στον τομέα των εξαρτήσεων συνεχίστηκε με την ολοκλήρωση και υποβολή, σε συνεργασία με τους κοινωνικούς εταίρους, της πρότασης προς τον ΕΟΠΠΕΠ για το εθνικό επαγγελματικό περίγραμμα των συμβούλων εξαρτήσεων, καθώς και μέσα από τη λειτουργία της διεθνούς επιστημονικής επιτροπής πιστοποίησης για την Ελλάδα, την Κύπρο, τη Μάλτα και τη Βουλγαρία, την οποία έχει συστήσει το ΚΕΘΕΑ σε συνεργασία με το IC&RC (International Certification Reciprocity Consortium).

## Επιστημονικές εκδόσεις και βιβλιοθήκη

Εκδόθηκαν δύο τεύχη της επιστημονικής περιοδικής έκδοσης του ΚΕΘΕΑ «Εξαρτήσεις». Συνεχίστηκε η λειτουργία της εξειδικευμένης σε θέματα εξαρτήσεων βιβλιοθήκης του οργανισμού, η οποία δέχθηκε περισσότερες από 2.000 φυσικές και ηλεκτρονικές επισκέψεις μέσα στο έτος.





ΣΤΙΓΜΙΟΤΥΠΑ  
ΙΟΥΝΙΟΥ

ΠΑΓΚΟΣΜΙΑ ΗΜΕΡΑ ΚΑΤΑ ΤΩΝ ΝΑΡΚΩΤΙΚΩΝ



Θεατρική παράσταση «Όρνιθες: Η κοινωνία των Τεχνών» από το ΚΕΘΕΑ ΔΙΑΒΑΣΗ στη Στέγη του Ιδρύματος Ωνάση



Εικαστική δημιουργία από το ΚΕΘΕΑ ΝΟΣΤΟΣ στη Στέγη του Ιδρύματος Ωνάση



Ελληνικό και ξένο ροκ στη συναυλία του ΚΕΘΕΑ ΣΤΡΟΦΗ στη Στέγη του Ιδρύματος Ωνάση



Έκθεση φωτογραφίας από το ΚΕΘΕΑ ΠΑΡΕΜΒΑΣΗ στη Στέγη του Ιδρύματος Ωνάση



Θεατρική παράσταση «Ο παίχτης» από το ΚΕΘΕΑ ΑΛΦΑ στη Στέγη του Ιδρύματος Ωνάση

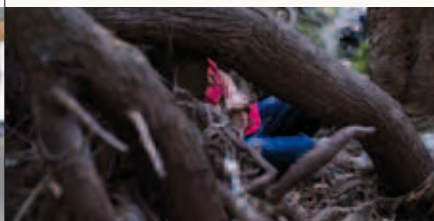

Ταινία μικρού μήκους «Μέσα από τα μεσάνυχτα» από το ΚΕΘΕΑ MOSAIC στη Στέγη του Ιδρύματος Ωνάση



Ξεναγήση στην περιοχή της Κυψέλης από το ΚΕΘΕΑ ΕΝ ΔΡΑΣΕΙ



Συναυλία με το μουσικό συγκρότημα «Κάπως έτσι» από το ΚΕΘΕΑ ΟΞΥΓΟΝΟ στην Πάτρα



Συναυλία με τον Μπάμπη Στόκα από το ΚΕΘΕΑ ΕΞΟΔΟΣ στη Λάρισα



Ενημερωτικές και άλλες δράσεις από το ΚΕΘΕΑ ΚΥΤΤΑΡΟ στο Ναύπλιο



Basket Street Ball στην Ιεράπετρα από το ΚΕΘΕΑ ΑΡΙΑΔΗΝΗ σε συνεργασία με τον Δήμο Ιεράπετρας





Ποδηλατοδρομία στη Θεσσαλονίκη από το ΚΕΘΕΑ ΙΘΑΚΗ



Οι STAVENTO τραγουδούν για το ΚΕΘΕΑ ΑΡΙΑΔΝΗ στην Αμμουδάρα στο Ηράκλειο Κρήτης



«Silent Mood», ταινία μικρού μήκους στη Στέγη του Ιδρύματος Ωνάση από το Δίκτυο Υπηρεσιών Πρόληψης και Έγκαιρης Παρέμβασης του ΚΕΘΕΑ



Ενημέρωση, δραστηριότητες για παιδιά, συναυλίες, δρώμενα, στο 4ο Φεστιβάλ ΚΕΘΕΑ ΠΡΟΜΗΘΕΑΣ στη Θεσσαλονίκη



Συναυλία με τον Λουδοβίκο των Ανωγειών από το ΚΕΘΕΑ ΠΙΛΟΤΟΣ στον Βόλο



Τουρνουά 5X5 από το ΚΕΘΕΑ ΗΠΕΙΡΟΣ σε συνεργασία με τοπικούς φορείς στα Γιάννενα



Συναυλία με τον Δημήτρη Κοργιολά και το συγκρότημα Jukebox από το ΚΕΘΕΑ ΚΥΤΤΑΡΟ στην Καλαμάτα



Καλλιτεχνικές δράσεις από το ΚΕΘΕΑ ΑΡΙΑΔΝΗ στα Χανιά



Συναυλία με το συγκρότημα «ΧΟΡΔΕΣ» του ΚΕΘΕΑ ΝΟΣΤΟΣ, τον Μάκη Ψαραδέλλη και τους φίλους του από το ΚΕΘΕΑ ΜΥΤΙΛΗΝΗΣ



Ενημερωτική παρέμβαση από το ΚΕΘΕΑ ΚΙΒΩΤΟΣ στη Δράμα



# ΙΟΥΛΙΟΥ-ΑΥΓΟΥΣΤΟΥ

ΣΤΙΓΜΙΟΤΥΠΑ



Το ΚΕΘΕΑ ΔΙΑΒΑΣΗ και το Ελληνικό Κέντρο Κινηματογράφου διοργανώνουν διήμερο κινηματογραφικών προβολών στον Σύλλογο Ελλήνων Αρχαιολόγων



Η «Μπάντα της ΣΤΡΟΦΗΣ» διοργανώνει συναυλία στη Ζάκυνθο με τη συνεργασία του Πολιτιστικού Συλλόγου ΕΡΩΤΟΚΡΙΤΟΣ Σκουλικιάδου και του Δήμου Ζακύνθου



Ο Gilberto Gerra, του Γραφείου Ηνωμένων Εθνών για τα Ναρκωτικά και το Έγκλημα, επισκέπτεται το ΚΕΘΕΑ ΠΡΟΜΗΘΕΑΣ στις φυλακές Διαβατών



Το ΚΕΘΕΑ ΙΘΑΚΗ και το ΚΕΘΕΑ ΠΡΟΜΗΘΕΑΣ συμμετέχουν στο 7ο Τουρνουά Ποδοσφαίρου Θεραπευτικών Προγραμμάτων ΔΕΥΚΑΛΙΩΝ



Το ΚΕΘΕΑ ΕΞΟΔΟΣ συμμετέχει σε έκθεση στο Εθνικό Μουσείο Σύγχρονης Τέχνης

Το ΚΕΘΕΑ βασίζεται στην έρευνα για τη συνεχή βελτίωση της ποιότητας των υπηρεσιών του, τη χάραξη στρατηγικής και την τεκμηρίωση του οικονομικού και κοινωνικού οφέλους από τη λειτουργία των προγραμμάτων απεξάρτησης και κοινωνικής ένταξης. Το 2016 τέθηκε σε πλήρη λειτουργία το υποσύστημα για τα κλινικά στοιχεία του Ολοκληρωμένου Πληροφοριακού Συστήματος ΚΕΘΕΑ, ανοίγοντας νέες προοπτικές στις ερευνητικές δραστηριότητες του Οργανισμού. Άρχισε, επίσης, η έρευνα πεδίου για την αξιολόγηση των υπηρεσιών απεξάρτησης της Κύπρου, έργο που έχει αναλάβει το ΚΕΘΕΑ μετά από διεθνή διαγωνισμό.

### Ολοκληρωμένο Πληροφοριακό Σύστημα ΚΕΘΕΑ: Προδιαγραφές και σχεδιασμός εφαρμογής για τα κλινικά στοιχεία

Το Ολοκληρωμένο Πληροφοριακό Σύστημα ΚΕΘΕΑ αποτελεί ένα από τα σημαντικότερα έργα στρατηγικής ανάπτυξης συνολικά για τον οργανισμό, ανοίγοντας, μεταξύ άλλων, νέες δυνατότητες για το κλινικό και ερευνητικό του έργο. Το 2016 το Σύστημα τέθηκε σε πλήρη λειτουργία, εξέλιξη που επιτρέπει τη συστηματική και ποιοτικά αναβαθμισμένη αξιοποίηση των κλινικών δεδομένων.

### Αξιολόγηση υπηρεσιών

Συνεχίστηκε η συλλογή και συστηματοποίηση των δεικτών που επιτρέπουν τη διαρκή παρακολούθηση της αποτελεσματικότητας των θεραπευτικών προγραμμάτων και εφαρμόστηκαν νέες μέθοδοι για την παρακολούθηση της ικανοποίησης των εξυπηρετούμενων από τις υπηρεσίες του ΚΕΘΕΑ.

Μετά την κατακύρωση στο ΚΕΘΕΑ του διαγωνισμού για την αξιολόγηση του δικτύου των υπηρεσιών απεξάρτησης της Κύπρου, η έρευνα πεδίου βρίσκεται κοντά στο στάδιο ολοκλήρωσης. Τους πρώτους μήνες του 2017 αναμένεται να κατατεθεί η συνολική έκθεση αξιολόγησης.

### Παρακολούθηση των χαρακτηριστικών των εξυπηρετούμενων

Σε ετήσια βάση το ΚΕΘΕΑ συλλέγει, επεξεργάζεται και αναλύει τα χαρακτηριστικά και τις συνθήκες χρήσης των ατόμων που προσέρχονται στα Συμβουλευτικά του Κέντρα σε όλη την Ελλάδα. Επιπλέον, το 2016 συνεχίστηκε η παρακολούθηση των παραγόντων που επηρεάζουν τον χρόνο παραμονής στη θεραπεία μέσα από τη συνδυαστική ανάλυση των χαρακτηριστικών των εξυπηρετούμενων και της θεραπευτικής τους πορείας.

Το 2016 ξεκίνησε η μελέτη των κοινωνιο-δημογραφικών χαρακτηριστικών και των συνθηκών χρήσης των ατόμων που απευθύνθηκαν στις θεραπευτικές υπηρεσίες του ΚΕΘΕΑ για βοήθεια σχετικά με τη χρήση ουσιών κατά την δεκαετία 2006-2015. Κύριος στόχος της μελέτης είναι η καταγραφή των συστηματικών αλλαγών στα χαρακτηριστικά των εξυπηρετούμενων στο ΚΕΘΕΑ σε συνάρτηση με τις κοινωνικο-πολιτικές μεταβολές των τελευταίων ετών.

### Συνεργασία με το ΕΚΤΕΠΝ

Η συνεργασία με το ΕΚΤΕΠΝ (Εθνικό Κέντρο Τεκμηρίωσης και Πληροφόρησης για τα Ναρκωτικά και την Τοξικομανία) αφορά αφενός την παροχή στοιχείων για τον υπολογισμό των επιδημιολογικών δεικτών και τη σύνταξη της ετήσιας έκθεσης για το πρόβλημα των ναρκωτικών στην Ελλάδα και αφετέρου την αποτύπωση των παρεχόμενων υπηρεσιών θεραπείας και πρόληψης σε εθνικό επίπεδο, σύμφωνα με τις προδιαγραφές του συστήματος EDDRA του Ευρωπαϊκού Παρατηρητηρίου για τα Ναρκωτικά (EMCDDA).

### Συνεργασία με το ΚΕΕΛΠΝΟ

Το ΚΕΘΕΑ συμμετείχε στις ομάδες εργασίας που οργάνωσε το ΚΕΕΛΠΝΟ για την συστηματοποίηση της παρακολούθησης των κρουσμάτων ηπατίτιδας και HIV/AIDS στον πληθυσμό των εξαρτημένων χρηστών. Στόχος είναι η ολοκληρωμένη αποτύπωση της κατάστασης υγείας των εξυπηρετούμενων.

### Εποπτεία σε έρευνες τρίτων προσώπων

Εικοσιένα επιστήμονες, μεταπτυχιακοί φοιτητές και στελέχη φορέων, διενήργησαν, ύστερα από αίτημά τους, έρευνες στα θεραπευτικά προγράμματα του ΚΕΘΕΑ, υπό την εποπτεία και τον συντονισμό του Τομέα Έρευνας του Οργανισμού στο πλαίσιο του Κώδικα Δεοντολογίας Επεξεργασίας Προσωπικών Δεδομένων που ισχύει στο ΚΕΘΕΑ.





Σε όλη την Ελλάδα τα προγράμματα του ΚΕΘΕΑ λειτουργούν ως πυρήνες ενημέρωσης και ευαισθητοποίησης, προάγοντας μηνύματα πρόληψης, κινητοποιώντας για θεραπεία, αμβλύνοντας το στίγμα και τον κοινωνικό αποκλεισμό. Οι ενημερωτικές του ενέργειες πραγματοποιούνται με το λιγότερο δυνατό κόστος, χάρη στην ενεργητική συμμετοχή μελών και εθελοντών του ΚΕΘΕΑ και την αφιλοκερδή συμβολή επαγγελματιών και ΜΜΕ, ώστε να εξοικονομούνται πόροι πολύτιμοι για το θεραπευτικό έργο. Όλο το έντυπο ενημερωτικό υλικό τυπώνεται στο ΚΕΘΕΑ ΣΧΗΜΑ+ΧΡΩΜΑ.

## Ενημέρωση στις τοπικές κοινωνίες

Με δεκάδες ανοικτές εκδηλώσεις, ενημερωτικές παρεμβάσεις, πρωτοβουλίες κοινωνικής αλληλεγγύης, εθελοντισμού, προστασίας του περιβάλλοντος, τέχνης, πολιτισμού και αθλητισμού, τα προγράμματα του ΚΕΘΕΑ ενημέρωναν και ευαισθητοποιούσαν τις τοπικές κοινωνίες σε όλη τη διάρκεια της χρονιάς. Πολλές από τις δράσεις αυτές πραγματοποιήθηκαν σε συνεργασία με δημοτικές και περιφερειακές αρχές, συλλόγους, οργανώσεις, ανώτατα εκπαιδευτικά ιδρύματα, πολιτιστικά ιδρύματα και φορείς. Για τον σκοπό αυτόν, μέσα στο 2016 το ΚΕΘΕΑ ανέπτυξε συνεργασίες, μεταξύ άλλων, με το Αριστοτέλειο Πανεπιστήμιο Θεσσαλονίκης, το Εθνικό Θέατρο, το Ελληνικό Κέντρο Κινηματογράφου, το Ιστορικό Αρχείο της Εθνικής Τράπεζας, το Πολιτιστικό Ίδρυμα του Ομίλου Πειραιώς, τη Στέγη Γραμμάτων και Τεχνών του Ιδρύματος Ινάνση, τον Σύλλογο Ελλήνων Αρχαιολόγων, το ΤΕΙ Πειραιά, τα Φιλανθρωπικά Ιδρύματα Α. & Μ. Καλοκαιρινού, το Φεστιβάλ Θεσσαλονίκης κ.ά.

## Συμβολή στον δημόσιο διάλογο για την πολιτική για τα ναρκωτικά

Πραγματοποιήθηκαν 2 κεντρικές συνεντεύξεις Τύπου στην Αθήνα: για την παρουσίαση της ετήσιας έκθεσης του ΟΗΕ για τα ναρκωτικά στην Ελλάδα και τον απολογισμό έργου του ΚΕΘΕΑ για το 2015. Εκδόθηκαν 19 ανακοινώσεις προς τον Τύπο και 14 ενημερωτικά δελτία, με αντικείμενο τις δράσεις, τις συνεργασίες, τα ερευνητικά στοιχεία, τις θέσεις και τις προτάσεις του ΚΕΘΕΑ για τα ναρκωτικά και τις εξαρτήσεις. Ανάμεσα στις σημαντικές παρεμβάσεις του το αίτημά του για απόσυρση από το διαδίκτυο των φωτογραφιών και

προσωπικών στοιχείων των εξαρτημένων γυναικών που διαπομπεύτηκαν το 2012.

## Συμβολή στον διεθνή διάλογο για την πολιτική για τα ναρκωτικά

Ως σύμβουλος οργανισμός του ΟΗΕ σε θέματα ναρκωτικών, το ΚΕΘΕΑ διοργάνωσε κατά την 59η συνεδρίαση της Επιτροπής του ΟΗΕ για τα Ναρκωτικά (CND) στη Βιέννη τον Μάρτιο του 2016, συζήτηση στρογγυλής τράπεζης με θέμα: «Απεξάρτηση στη Νότια Ευρώπη: Προσφέροντας λύσεις σε περίοδο κρίσης», σε συνεργασία με το Proyecto Hobre Association και την Dianova International, καθώς και έκθεση φωτογραφίας με θέμα «ΚΕΘΕΑ ΕΞΕΛΙΞΙΣ: 20 χρόνια δρόμος»



## Χωρίς εσένα αποκλείεται

### «Χωρίς εσένα αποκλείεται», αυτοχρηματοδοτούμενη καμπάνια Παγκόσμιας Ημέρας κατά των Ναρκωτικών 2016

Σχεδιάστηκε και υλοποιήθηκε για 13η συνεχή χρονιά πανελλαδικής εμβέλειας ενημερωτική εκστρατεία, με την αφιλοκερδή συμμετοχή επαγγελματιών, μέσων μαζικής ενημέρωσης, μέσων μαζικής μεταφοράς, χώρων ψυχαγωγίας και εστίασης. Κεντρικό σύνθημα της εκστρατείας «Χωρίς εσένα αποκλείεται» ενάντια στο στίγμα και τον κοινωνικό αποκλεισμό.





www.kethea.gr

f KETHEA

t KETHEAGR

YouTube KETHEA OFFICIAL

## Ψηφιακή επικοινωνία

Με καθημερινές αναρτήσεις, ο κεντρικός ιστότοπος του ΚΕΘΕΑ (183.430 επισκέπτες το 2016), οι σελίδες του στο facebook (50.000 φίλοι), ο λογαριασμός του στο twitter

(2.250 followers) και το κανάλι του στο youtube συνέχισαν να αποτελούν πηγές συνεχούς ενημέρωσης για τα θέματα της εξάρτησης και το έργο του οργανισμού.

## ΧΟΡΗΓΟΙ ΚΑΙ ΥΠΟΣΤΗΡΙΚΤΕΣ ΕΠΙΚΟΙΝΩΝΙΑΣ 2016

Το ΚΕΘΕΑ ευχαριστεί θερμά τους φορείς, τις εταιρείες, τα Μέσα Μαζικής Ενημέρωσης, τους επαγγελματίες και τους εθελοντές που συνέβαλαν στην προβολή του κοινωνικού του μηνύματος το 2016.

ΑEGEAN AIRLINES / CINE NEWS / CINE ΤΕΧΝΟΠΟΛΗ / EDGAR AMBIENT MEDIA / HELLAS SITES / HELLENIC SEAWAYS / MINOAN LINES / ΟΣΥ / PIZZA FAN / PIZZA PALATINO / VILLAGE CINEMAS / ΧΡΥΣΗ ΕΥΚΑΙΡΙΑ / ΑΔΡΙΑΝΗ ΠΑΠΑΜΑΝΩΛΗ / ΑΘΗΝΑΪΚΟ-ΜΑΚΕΔΟΝΙΚΟ ΠΡΑΚΤΟΡΕΙΟ ΕΙΔΗΣΕΩΝ / ΚΤΕΛ ΧΑΝΙΩΝ ΡΕΘΥΜΝΗΣ / ΟΜΙΛΟΣ ΥΓΕΙΑ / ΣΟΦΙΑ ΧΑΤΖΗΓΕΩΡΓΙΟΥ / ΣΤΑΣΥ

### Εφημερίδες

7Η ΜΕΡΑ [ΚΑΒΑΛΑ] / FREE SUNDAY / GOAL / LARISSANET / ΑΓΩΝΑΣ ΤΗΣ ΚΡΗΤΗΣ / ΑΛΗΘΕΙΑ [ΧΙΟΣ] / ΑΝΑΤΟΛΗ [ΛΑΣΙΘΙ] / ΑΝΕΞΑΡΤΗΤΟΣ [ΙΩΑΝΝΙΝΑ] / ΑΝΤΙΛΑΛΟΣ ΜΕΣΣΑΡΑΣ / ΑΡΓΟΛΙΔΑ / ΑΥΓΗ / ΒΗΜΑ / ΓΝΩΜΗ [ΑΛΕΞΑΝΔΡΟΥΠΟΛΗ] / ΔΗΜΟΚΡΑΤΗΣ [ΜΥΤΙΛΗΝΗ] / ΕΘΝΙΚΗ ΦΩΝΗ [ΗΡΑΚΛΕΙΟ] / ΕΘΝΟΣ / ΕΛΕΥΘΕΡΗ ΘΡΑΚΗ / ΕΛΕΥΘΕΡΙΑ [ΙΩΑΝΝΙΝΑ] / ΕΛΕΥΘΕΡΙΑ [ΚΑΛΑΜΑΤΑ] / ΕΛΕΥΘΕΡΙΑ [ΛΑΡΙΣΑ] / ΕΜΠΡΟΣ [ΜΥΤΙΛΗΝΗ] / ΕΡΕΥΝΑ [ΤΡΙΚΑΛΑ] / ΕΦΗΜΕΡΙΔΑ ΣΥΝΤΑΚΤΩΝ / ΗΠΕΙΡΩΤΙΚΟΣ ΑΓΩΝ / ΗΧΩ ΤΗΣ ΑΡΤΑΣ / ΘΕΣΠΡΩΤΩΝ ΔΙΑΒΟΥΛΕΥΣΗ / ΘΕΣΣΑΛΙΑ / ΘΡΑΚΗ PRESS / ΙΕΡΑΠΕΤΡΑ 210Σ ΑΙΩΝ / ΚΑΘΗΜΕΡΙΝΗ / ΚΟΣΜΟΣ ΛΑΡΙΣΑ / ΚΡΗΤΙΚΗ ΕΠΙΘΕΩΡΗΣΗ / ΜΑΓΝΗΣΙΑ [ΒΟΛΟΣ] / ΜΑΚΕΔΟΝΙΑ / ΜΑΧΗΤΗΣ [ΑΡΤΑ] / ΜΕΘΟΡΙΟΣ [ΑΛΕΞΑΝΔΡΟΥΠΟΛΗ] / ΝΕΑ ΚΡΗΤΗ / ΝΕΟΙ ΑΓΩΝΕΣ [ΙΩΑΝΝΙΝΑ] / ΝΗΣΙΩΤΙΚΗ ΔΙΑΔΡΟΜΗ / ΠΑΤΡΙΔΑ [ΚΟΜΟΤΗΝΗ] / ΠΑΤΡΙΣ [ΗΡΑΚΛΕΙΟ] / ΠΟΛΙΤΗΣ [ΧΙΟΣ] / ΠΡΩΙΝΑ ΝΕΑ [ΙΩΑΝΝΙΝΑ] / ΠΡΩΙΝΟΣ ΛΟΓΟΣ [ΙΩΑΝΝΙΝΑ] / ΠΡΩΙΝΟΣ ΛΟΓΟΣ [ΤΡΙΚΑΛΑ] / ΡΕΘΕΜΝΙΩΤΙΚΑ ΝΕΑ / ΡΙΖΟΣΠΑΣΤΗΣ / ΤΑ ΝΕΑ ΤΗΣ ΛΕΣΒΟΥ / ΤΑΧΥΔΡΟΜΟΣ [ΒΟΛΟΣ] / ΤΙΤΑΝΗ [ΗΓΟΥΜΕΝΙΤΣΑ] / ΤΟΛΜΗ [ΗΓΟΥΜΕΝΙΤΣΑ] / ΤΟΠΙΚΗ ΦΩΝΗ [ΠΡΕΒΕΖΑ] / ΧΑΝΙΩΤΙΚΑ ΝΕΑ

### Τηλεοπτικοί σταθμοί

ASTRA TV [ΛΑΡΙΣΑ] / CANDIA NEWS / TRT [ΛΑΡΙΣΑ] / TV 100 / EPT / ΘΕΣΣΑΛΙΑ TV / ΚΡΗΤΗ TV / ΝΕΑ TV [ΧΑΝΙΑ]

### Ραδιοφωνικοί σταθμοί

ALPHA NEWS 106,2 [ΗΡΑΚΛΕΙΟ] / BRAVO RADIO 89,6 [ΖΑΚΥΝΘΟΣ] / FM 95.8 / FM 102 / KISS FM 9,61 [ΗΡΑΚΛΕΙΟ] / MADNESS 95 [ΙΕΡΑΠΕΤΡΑ] / MUSIC CLUB 105,8 [ΗΡΑΚΛΕΙΟ] / MUSICA RADIO.GR [ΛΑΡΙΣΑ] / REAL FM 107,1 [ΘΕΣΣΑΛΟΝΙΚΗ] / ROCKHA RADIO.GR / ΔΗΜΟΤΙΚΟ ΡΑΔΙΟΦΩΝΟ ΘΕΣΣΑΛΟΝΙΚΗΣ 100,6 / ΔΗΜΟΤΙΚΟ ΡΑΔΙΟΦΩΝΟ ΙΩΑΝΝΙΝΩΝ / ΔΗΜΟΤΙΚΟ ΡΑΔΙΟΦΩΝΟ ΛΑΡΙΣΑΣ / ΕΡΑ ΒΟΛΟΥ / ΕΡΑ ΛΑΡΙΣΑΣ / ΛΑΤΩ FM 103,3 [ΑΓΙΟΣ ΝΙΚΟΛΑΟΣ] / MAX FM 100,2 [ΧΑΝΙΑ] / MUSICA RADIO.GR [ΛΑΡΙΣΑ] / ΠΡΩΤΟ ΠΡΟΓΡΑΜΜΑ ΕΡΑ / ΡΑΔΙΟ ΕΝΑ / ΡΑΔΙΟ ΗΓΟΥΜΕΝΙΤΣΑ / ΡΑΔΙΟ ΤΥΡΝΑΒΟΣ / ΡΥΘΜΟΣ 94.9 ANT1 / ΣΤΟ ΚΟΚΚΙΝΟ 105.5 / ΣΤΟ ΚΟΚΚΙΝΟ 93,4 [ΘΕΣΣΑΛΟΝΙΚΗ]

### Ιστότοποι

aftodioikisi.gr / alexpoli.gr / alexpolisonline.com / amna.gr / bep.gr [ΒΙΟΤΕΧΝΙΚΟ ΕΠΙΜΕΛΗΤΗΡΙΟ ΠΕΙΡΑΙΑ] / candianews.gr / capital.gr / cretalive.gr / didymoteicho.net / efsyn.gr / empromnet.gr / espireas.gr [ΕΜΠΟΡΙΚΟΣ ΣΥΛΛΟΓΟΣ ΠΕΙΡΑΙΑ] / forfree.grgatzoli.gr / hitandrunk.gr / kariara.gr / kathimerini.gr / ladylike.gr / larianews.gr / larissanet.gr / lesvosreport.gr / meteo.gr / musicaradio.gr / naftemporiki.gr / news247.gr / oneman.gr / onlarissa.gr / paidis.com [ΛΑΡΙΣΑ] / politischios.gr / proslipsis.gr / protothema.gr / qualitynet.gr / radioevros.gr / real.gr / rejoin.gr / samiakiognomi.gr / skywalker.gr / stokokkino.gr / thessalianews.gr / thessalika-nea.gr / trikalaenimerosi.gr / trikalaola.gr / trikalavoice.gr / trikipress.gr / tro-ma-ktiko.blogspot.gr / unescopireas.gr [ΟΜΙΛΟΣ UNESCO ΠΕΙΡΑΙΩΣ & ΝΗΣΩΝ]



ΣΕΠΤΕΜΒΡΙΟΥ

ΣΤΙΓΜΙΟΤΥΠΑ



Το ΚΕΘΕΑ ΕΞΕΛΙΞΙΣ και η Κλεοπάτρα Χαρίτου συνεργάζονται για την εικαστική εγκατάσταση ΑΚΡΟΒΑΤΕΣ που εκτίθεται στην Ερμού



Μουσική παράσταση αφιερωμένη στη ζωή και το έργο του Μίκη Θεοδωράκη παρουσιάζει το ΚΕΘΕΑ ΔΙΑΒΑΣΗ στο Δημοτικό Θέατρο Αιγάλεω «ΑΛΕΞΗΣ ΜΙΝΩΤΗΣ»



Ο Μανώλης Μητσιάς και ο Χρήστος Θηβαίος τραγουδούν στο Βεάκειο Θέατρο Πειραιά για το ΚΕΘΕΑ ΝΟΣΤΟΣ



Τα κρουστά του ΚΕΘΕΑ ΠΑΡΕΜΒΑΣΗ με τους Encardia στο Θέατρο Βράχων στο Φεστιβάλ Βύρωνος



Η Μπάντα της ΣΤΡΟΦΗΣ πραγματοποιεί συναυλία στο φεστιβάλ της ΚΝΕ, με τη φιλική συμμετοχή της Γιώτας Νέγκα



Η σύγχρονη μονάδα γραφικών τεχνών ΚΕΘΕΑ ΣΧΗΜΑ+ΧΡΩΜΑ ενισχύει τον προϋπολογισμό του ΚΕΘΕΑ, προσφέρει επαγγελματική κατάρτιση σε μέλη των θεραπευτικών του προγραμμάτων και καλύπτει τις ανάγκες του σε έντυπο υλικό. Το 2016 η νέα κάμψη που σημειώθηκε στον κλάδο των γραφικών τεχνών, και ιδιαίτερα της έντυπης διαφημιστικής επικοινωνίας, δεν άφησε ανεπηρέαστο ούτε το ΚΕΘΕΑ ΣΧΗΜΑ+ΧΡΩΜΑ. Θετική, πάντως, εξέλιξη υπήρξε η επανεκκίνηση του θεσμού της μαθητείας στη μονάδα, σε συνέχεια νομοθετικής ρύθμισης η οποία διευθέτησε, ύστερα από τρία χρόνια αναμονής, το ζήτημα της κάλυψης του ασφαλιστικού κινδύνου των μαθητευόμενων μελών του ΚΕΘΕΑ.

Το ΚΕΘΕΑ ΣΧΗΜΑ+ΧΡΩΜΑ είναι μια σύγχρονη μονάδα γραφικών τεχνών, εξοπλισμένη με τεχνολογία αιχμής. Πλήρως καθετοποιημένη, διαθέτει τμήματα σχεδιασμού, προ-εκτύπωσης, εκτύπωσης και βιβλιοδεσίας. Είναι το πρώτο τυπογραφείο της Βόρειας Ελλάδας που πιστοποιήθηκε με ISO 9001 για τη διασφάλιση ποιότητας στο σύνολο των εργασιών του το 1999 και με FSC (Forest Stewardship Council), από το 2014, για την προέλευση και ορθή περιβαλλοντικά διαχείριση του χαρτιού εκτύπωσης. Μέχρι σήμερα η μονάδα έχει προσφέρει εκπαίδευση-κατάρτιση σε περισσότερα από 150 μέλη και αποφοίτους του ΚΕΘΕΑ.

Εξαιτίας του γενικού δυσμενούς οικονομικού κλίματος, το 2016 συνεχίστηκε η κάμψη του κλάδου γραφικών τεχνών, ο οποίος έχει υποστεί σημαντικό πλήγμα τα τελευταία χρόνια. Το περιβάλλον αυτό επηρέασε αρνητικά και το ΚΕΘΕΑ ΣΧΗΜΑ+ΧΡΩΜΑ. Οι πωλήσεις του έφτασαν τα 1.138.072 €, το λειτουργικό κέρδος προ αποσβέσεων διαμορφώθηκε στα 11.639 €, ενώ το καθαρό οικονομικό αποτέλεσμα μετά από

αποσβέσεις και προβλέψεις υπήρξε αρνητικό, ανερχόμενο στα -99.457 €. Η σημαντική μείωση του παραγωγικού προσωπικού της μονάδας, λόγω της απαγόρευσης των προσλήψεων, εδώ και πολλά χρόνια, συντέινει σημαντικά σε αυτό το αποτέλεσμα, αφού δεν της επέτρεψε να ανταποκριθεί σε περισσότερες προτάσεις συνεργασίας.

Θετικές προοπτικές για την πορεία του ΚΕΘΕΑ ΣΧΗΜΑ+ΧΡΩΜΑ στη συνέχεια δημιουργούν το αξιόλογο πελατολόγιό του, οι περιορισμένες επισφαλείς απαιτήσεις, η διατήρηση επαρκούς ρευστότητας και η συνέπεια της μονάδας στις υποχρεώσεις της προς τρίτους. Σημαντική εξέλιξη υπήρξε, επίσης, και η επανεκκίνηση των θεσμού της μαθητείας στη μονάδα το 2016, καθώς, ύστερα από τρία χρόνια αναμονής, ψηφίστηκε η νομοθετική ρύθμιση που προβλέπει την κάλυψη του ασφαλιστικού κινδύνου των καταρτιζόμενων μελών του ΚΕΘΕΑ.







Μέσα από προγράμματα ΕΕ/ΕΣΠΑ και άλλες πηγές χρηματοδότησης το ΚΕΘΕΑ συγκεντρώνει πρόσθετους πόρους, ώστε να ανταποκριθεί σε νέες ανάγκες, να αναβαθμίσει τη λειτουργία του και να ενισχύσει την εκπαίδευση και την έρευνα στον τομέα των εξαρτήσεων. Για τις νέες μονάδες που δημιουργούνται με αυτόν τον τρόπο, βασική επιδίωξη του ΚΕΘΕΑ είναι να εξασφαλίζει τη βιωσιμότητα και τη συνέχεια στην παροχή υπηρεσιών.

## **Δίκτυο Φροντίδας Εξαρτημένων στον Δρόμο σε Αθήνα και Θεσσαλονίκη Δωρεά Ιδρύματος «Σταύρος Νιάρχος»**

Στο τέλος του 2016 ολοκληρώθηκε η λειτουργία του Δικτύου Φροντίδας στον Δρόμο για τα εξαρτημένα άτομα σε Αθήνα και Θεσσαλονίκη, που χρηματοδοτήθηκε από το Ίδρυμα «Σταύρος Νιάρχος». Στο πλαίσιο του τριετούς αυτού προγράμματος το Ίδρυμα «Σταύρος Νιάρχος» χρηματοδότησε πλήρως την κατασκευή και τον εξοπλισμό δύο Κινητών Μονάδων, και κάλυψε τη μισθοδοσία του εξειδικευμένου προσωπικού που τις στελέχωσε. Στη διάρκεια της λειτουργίας του το Δίκτυο ανέπτυξε ένα μεγάλο και ευέλικτο φάσμα υπηρεσιών, απαντώντας σε κρίσιμες ανάγκες των εξαρτημένων την περίοδο που διανύουμε (βλ. σελ. 17).

## **«Ανάπτυξη και παροχή ηλεκτρονικών υπηρεσιών του ΚΕΘΕΑ σε ειδικές κατηγορίες πληθυσμού»- Ε.Π. «Ψηφιακή Σύγκλιση»**

Το 2016 τέθηκε σε πλήρη και παραγωγική λειτουργία το Ολοκληρωμένο Πληροφοριακό Σύστημα (ΟΠΣ) του ΚΕΘΕΑ, ένα έργο που θέτει την τεχνολογία στην υπηρεσία της απεξάρτησης. Το ΟΠΣ ενοποίησε σε ένα δίκτυο όλες τις υπηρεσίες του ΚΕΘΕΑ πανελλαδικά με τη βοήθεια νέου κεντρικού και περιφερειακού εξοπλισμού. Επιπλέον, δημιούργησε υποδομές για την ανάπτυξη νέων υπηρεσιών, όπως τηλεσυμβουλευτική, τηλεεκπαίδευση, υπηρεσίες ηλεκτρονικής συναλλαγής με το κοινό, καθώς και υποσυστήματα που εκσυγχρονίζουν τον τρόπο διοίκησης και λειτουργίας και αφορούν τη διαχείριση πόρων (ERP), τη διοικητική πληροφόρηση (MIS) και την αυτοματοποίηση διαδικασιών. Κομβικής σημασίας εφαρμογή του ΟΠΣ είναι ο ηλεκτρονικός φάκελος εξυπηρετούμενων, ενώ στο πλαίσιο του έργου ψηφιοποιήθηκε το φυσικό αρχείο του ΚΕΘΕΑ που ανέρχεται σε 50.000 κλινικούς φακέλους.

## **Τηλεφωνική Γραμμή 1114 με την υποστήριξη του Ομίλου ΟΠΑΠ**

Η Γραμμή, που λειτουργεί από το 2011, προσφέρει ενημέρωση και συμβουλευτική υποστήριξη σχετικά με την προβληματική ενασχόληση με τα τυχερά παιχνίδια. Η λειτουργία της Γραμμής, συμπεριλαμβανομένης της μισθοδοσίας του προσωπικού της, υποστηρίζεται από τον Όμιλο ΟΠΑΠ.

## **Συγχρηματοδοτούμενα προγράμματα για την εκπαίδευση στον τομέα των εξαρτήσεων**

Στο πλαίσιο του Erasmus+ Youth άρχισε η υλοποίηση του καινοτόμου προγράμματος με τίτλο: PATH-Prevention, Addictions and Therapy. Το πρόγραμμα αφορά τη διεξαγωγή δομημένου διαλόγου μεταξύ μελών θεραπευτικών προγραμμάτων, νέων ηλικίας έως 30 ετών, από 4 ευρωπαϊκές χώρες (62 συμμετέχοντες) και υπευθύνων χάραξης πολιτικής. Στόχος η διαμόρφωση προτάσεων για τη διασφάλιση και την προστασία των ανθρωπίνων δικαιωμάτων των εξαρτημένων και υπό απεξάρτηση ατόμων στην υγεία, στην εκπαίδευση και στην εργασία.

Στο πλαίσιο του Erasmus+ εγκρίθηκε σχέδιο με τίτλο «Υιοθετώντας νέες εκπαιδευτικές μεθόδους και πρακτικές στον χώρο της τοξικοεξάρτησης». Το σχέδιο αφορά τη συμμετοχή πέντε εργαζομένων του ΚΕΘΕΑ σε δομημένους κύκλους μαθημάτων στο Amsterdam Institute for Addiction Research (AIAR) του Πανεπιστημίου του Άμστερνταμ.

Ως μέλος του Ευρωπαϊκού Δικτύου Κατάρτισης και Ανταλλαγής Τεχνολογίας ECETT, το ΚΕΘΕΑ ανέλαβε τη λειτουργία HelpDesk για την Ελλάδα και υποδέχθηκε στις δομές του επαγγελματίες από το Βέλγιο και την Τσεχία.



Η κοινωνία συμμετέχει ενεργά στο έργο του ΚΕΘΕΑ. Το 2016 εκατοντάδες άνθρωποι σε όλη την Ελλάδα προσέφεραν εθελοντικά την υποστήριξή τους στον οργανισμό: 275 εθελοντές απασχολήθηκαν στις θεραπευτικές μονάδες και τους τομείς του ΚΕΘΕΑ πανελλαδικά, ενώ οι 13 Σύλλογοι Οικογένειας συνέχισαν την πολύπλευρη υποστήριξη προς τα προγράμματα απεξάρτησης. Εθελοντικό και αιρετό είναι και το ενδεκαμελές Διοικητικό Συμβούλιο του ΚΕΘΕΑ, αποτελούμενο από διακεκριμένους στον χώρο τους επιστήμονες, καλλιτέχνες και επαγγελματίες που θέλουν να συνεισφέρουν στην υπόθεση της απεξάρτησης.

## Εθελοντές

Διακόσιοι εβδομήντα πέντε (275) εθελοντές, διαφόρων ηλικιών και ειδικοτήτων, διέθεσαν χρόνο, γνώσεις και δεξιότητες, για να υποστηρίξουν το έργο του ΚΕΘΕΑ σε όλη την Ελλάδα το 2016. Η προσφορά τους αφορούσε κυρίως τους τομείς εκπαίδευσης, επιμόρφωσης και ψυχαγωγίας των μελών στα θεραπευτικά προγράμματα, υποβοήθησης του συμβουλευτικού και θεραπευτικού έργου, διοικητικής και γραμματειακής υποστήριξης.

Ο ρόλος των ενεργών πολιτών είναι πολύ σημαντικός την περίοδο της κρίσης, κατά την οποία οι ευάλωτες ομάδες πλήττονται περισσότερο και συγχρόνως αποδυναμώνονται οι οργανισμοί που τις υποστηρίζουν. Το ΚΕΘΕΑ αναγνωρίζει έμπρακτα το πολύτιμο έργο των εθελοντών, προσφέροντάς τους συνεχή εκπαίδευση, υποστήριξη και εποπτεία.

## Σύλλογοι Οικογένειας

Οι 13 Σύλλογοι Οικογένειας των θεραπευτικών προγραμμάτων του ΚΕΘΕΑ σε όλη την Ελλάδα αποτελούν εθελοντικά, μη κερδοσκοπικά σωματεία με οικονομική και λειτουργική αυτοτέλεια, τα οποία απαρτίζονται κυρίως από άτομα που έχουν αντιμετωπίσει πρόβλημα εξάρτησης στο στενό περιβάλλον τους. Σε στενή συνεργασία με τα θεραπευτικά προγράμματα, οι Σύλλογοι προσφέρουν εθελοντική εργασία, προβάλλουν το έργο του ΚΕΘΕΑ, το υποστηρίζουν με την εξεύρεση πόρων, ενημερώνουν τις οικογένειες και την κοινή γνώμη και συμβάλλουν στη διαμόρφωση της πολιτικής για τα ναρκωτικά με τη δημόσια τοποθέτησή τους σε σημαντικά θέματα.

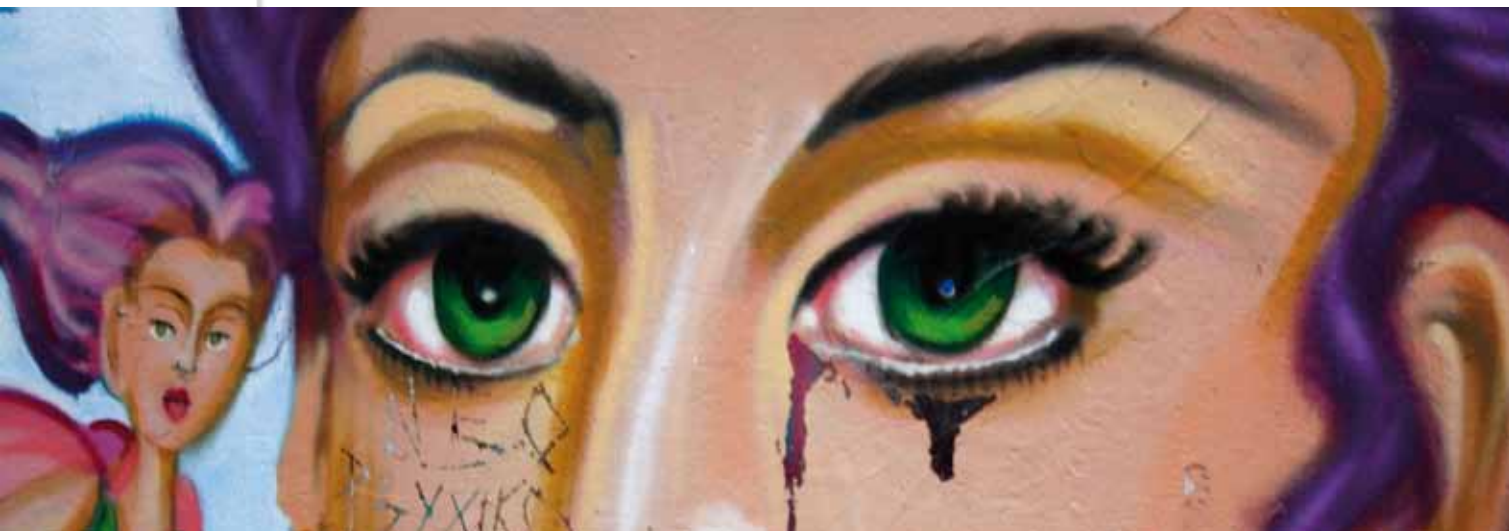

### **Διοικητικό Συμβούλιο ΚΕΘΕΑ**

Το ενδεκαμελές Διοικητικό Συμβούλιο του ΚΕΘΕΑ, επιφορτισμένο με τη γενική εποπτεία της λειτουργίας του οργανισμού, είναι αιρετό και άμισθο με διετή θητεία. Ο πρόεδρος, ο αντιπρόεδρος, τα επτά τακτικά και τα τρία αναπληρωματικά μέλη του εκλέγονται από το ανώτατο θεσμικό όργανο του ΚΕΘΕΑ, τη Γενική του Συνέλευση. Στη Συνέλευση εκπροσωπούνται οι εργαζόμενοι, οι αποδέκτες των υπηρεσιών και η ευρύτερη κοινωνία (Νόμος περί εξαρτησιογόνων ουσιών 4139/2013). Δύο μέλη του Διοικητικού Συμβουλίου προέρχονται από το Εθνικό Συμβούλιο Δημόσιας Υγείας (ΕΣΥΔΥ) και το Ινστιτούτο Εκπαιδευτικής Πολιτικής (ΙΕΠ). Το αιρετό Διοικητικό Συμβούλιο του ΚΕΘΕΑ διασφαλίζει τη διοικητική αυτονομία του οργανισμού και τη δυνατότητά του να επιτελεί το έργο του χωρίς πολιτικές εξαρτήσεις. Τον Οκτώβριο του 2015 η Γενική Συνέλευση του ΚΕΘΕΑ εξέλεξε το ακόλουθο Διοικητικό Συμβούλιο με διετή θητεία:

#### **Πρόεδρος**

Γιώργος Μπαρδάνης *ψυχίατρος, ψυχοθεραπευτής*

#### **Αντιπρόεδρος**

Κώστας Αρβανίτης *δημοσιογράφος, διευθυντής Ρ/Σ 24/7*

#### **Μέλη**

Ηλίας Μαμαλάκης *οικονομολόγος, ειδικός σε θέματα γαστρονομίας*

Κλήμης Ναυρίδης *πρώην καθηγητής Ψυχολογίας της Επικοινωνίας στο Πανεπιστήμιο Αθηνών*

Μανώλης Χάρος *ζωγράφος-χαρακτήρας*

Ελισσάβη Συμεωνίδου-Καστανίδου *καθηγήτρια Ποινικού Δικαίου στο Αριστοτέλειο Πανεπιστήμιο Θεσσαλονίκης*

Νίκος Κωνσταντάρας *δημοσιογράφος, διευθυντής σύνταξης της εφημερίδας «Η Καθημερινή»*

Βάσω Παπαδιώτη-Αθανασίου *πρώην αναπληρώτρια καθηγήτρια Ψυχολογίας Πανεπιστημίου Ιωαννίνων, ψυχολόγος, οικογενειακή-συστημική θεραπεύτρια*

Δημήτρης Πλουμπίδης *καθηγητής Ψυχιατρικής στο Πανεπιστήμιο Αθηνών*

#### **Αναπληρωματικά μέλη**

Νίκος Κατσικερός *πολιτικός μηχανικός, αντιπρόεδρος του Δ.Σ. της ΤΕΜΕΣ ΑΕ*

Πέτρος Δαμιανός *μαθηματικός, Διευθυντής Γυμνασίου και Λυκείου στο Ειδικό Κατάστημα Κράτησης Νέων Αυλώνα*

Ιωάννης Μπέκας *αναπλ. καθηγητής Ποινικών και Εγκληματολογικών Επιστημών του Δημοκρίτειου Πανεπιστημίου Θράκης*

Ως εκπρόσωπος του Ινστιτούτου Εκπαιδευτικής Πολιτικής ορίστηκε ο Βασίλειος Κουρμπέτης, *σύμβουλος Α' Ειδικής Αγωγής.*



ΣΤΙΓΜΙΟΤΥΠΑ ΟΚΤΩΒΡΙΟΥ

ΗΜΕΡΑ ΕΝΑΞΗΤΟΠΟΙΗΣΗΣ ΚΑΙ ΕΝΗΜΕΡΩΣΗΣ ΓΙΑ ΤΙΣ ΕΞΑΡΤΗΕΣ

ΚΕΘΕΑ ΑΡΙΑΔΗΝΗ



14 Οκτωβρίου 2016

ΕΛΕΥΘΕΡΟ ΠΡΟΓΡΑΜΜΑ ΔΕΚΑΗΜΕΡΗΣ ΤΗΣ 9' ΗΜΕΡΑΣ ΣΧΟΛΙΑΣΤΩΝ  
 14 Οκτωβρίου 2016 (Παρασκευή) από 18:00 έως 21:00  
 15 Οκτωβρίου 2016 (Σάββατο) από 10:00 έως 13:00  
 16 Οκτωβρίου 2016 (Κυριακή) από 10:00 έως 13:00  
 17 Οκτωβρίου 2016 (Δευτέρα) από 18:00 έως 21:00  
 18 Οκτωβρίου 2016 (Τρίτη) από 18:00 έως 21:00  
 19 Οκτωβρίου 2016 (Τετάρτη) από 18:00 έως 21:00  
 20 Οκτωβρίου 2016 (Πέμπτη) από 18:00 έως 21:00  
 21 Οκτωβρίου 2016 (Παρασκευή) από 18:00 έως 21:00  
 22 Οκτωβρίου 2016 (Σάββατο) από 10:00 έως 13:00  
 23 Οκτωβρίου 2016 (Κυριακή) από 10:00 έως 13:00  
 24 Οκτωβρίου 2016 (Δευτέρα) από 18:00 έως 21:00  
 25 Οκτωβρίου 2016 (Τρίτη) από 18:00 έως 21:00  
 26 Οκτωβρίου 2016 (Τετάρτη) από 18:00 έως 21:00  
 27 Οκτωβρίου 2016 (Πέμπτη) από 18:00 έως 21:00  
 28 Οκτωβρίου 2016 (Παρασκευή) από 18:00 έως 21:00  
 29 Οκτωβρίου 2016 (Σάββατο) από 10:00 έως 13:00  
 30 Οκτωβρίου 2016 (Κυριακή) από 10:00 έως 13:00

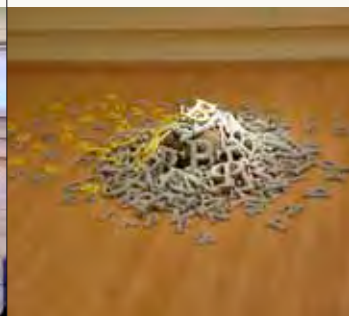

Το ΚΕΘΕΑ ΑΡΙΑΔΗΝΗ διοργανώνει ενημερωτική παρέμβαση στα Χανιά

Η μουσική ομάδα των κρουστών του ΚΕΘΕΑ ΝΟΣΤΟΣ στους Πανελλήνιους Θεατρικούς Αγώνες Ερασιτεχνικών Θιάσων του Δήμου Ζωγράφου

Το ΑΠΘ διοργανώνει με το ΚΕΘΕΑ και άλλους φορείς απεξάρτησης διήμερο καλλιτεχνικών δράσεων και ανοικτών συζητήσεων

Το ΚΕΘΕΑ ΔΙΑΒΑΣΗ στο Επιγραφικό και Νομισματικό Μουσείο Αθηνών με την εικαστική έκθεση «Γράμμα σε έναν πρόγονο», στο πλαίσιο των Ευρωπαϊκών Ημερών Πολιτιστικής Κληρονομιάς



Το πολιτιστικό στέκι Μετα-Μορφώσεις του ΚΕΘΕΑ ΠΙΛΟΤΟΣ στον Βόλο οργανώνει μουσική βραδιά



Ψυχή του ΚΕΘΕΑ είναι οι εργαζόμενοί του, η πλειονότητα των οποίων βρίσκεται στην «πρώτη γραμμή», στα προγράμματα πρόληψης, έγκαιρης παρέμβασης και θεραπείας. Η μεγάλη μείωση της δύναμης του προσωπικού του ΚΕΘΕΑ, κατά 116 άτομα από το 2009, δημιούργησε σημαντικές δυσκολίες στο έργο του, οδηγώντας συγχρόνως σε υπέρμετρη επιβάρυνση των εργαζομένων σε πολλές μονάδες. Με την έγκριση 35 προσλήψεων θεραπευτικού προσωπικού το 2016, δόθηκε πρώτη φορά στο ΚΕΘΕΑ μέσα στην τελευταία δεκαετία η δυνατότητα να αυξήσει το μόνιμο δυναμικό του, χωρίς ωστόσο να καλύπτονται όλες οι ανάγκες του.

### Το προσωπικό του ΚΕΘΕΑ το 2016

Η πλειονότητα των εργαζομένων στο ΚΕΘΕΑ στελεχώνει τα θεραπευτικά προγράμματα, έχει άμεση καθημερινή επαφή με τους χρήστες ουσιών και τις οικογένειές τους και συνεισφέρει στο θεραπευτικό έργο, ανεξαρτήτως θέσης και ειδικότητας εργασίας. Πολύχρονη πείρα στον εξειδικευμένο τομέα αντιμετώπισης των εξαρτήσεων, υψηλό εκπαιδευτικό επίπεδο και δέσμευση χαρακτηρίζουν το σύνολο του προσωπικού του ΚΕΘΕΑ. Ποσοστό 15% των εργαζομένων πλήρους απασχόλησης είναι απόφοιτοι αναγνωρισμένων προγραμμάτων απεξάρτησης, με κατάλληλη επαγγελματική εκπαίδευση στους τομείς θεραπείας και πρόληψης.

Στοχεύοντας σε υψηλό επίπεδο παροχής υπηρεσιών, καθώς και στην υποστήριξη και ανάπτυξη των εργαζομένων του, το ΚΕΘΕΑ προσφέρει συνεχείς ευκαιρίες εκπαίδευσης και επιμόρφωσης, έχει θεσμοθετήσει διαδικασίες οριζόντιας επικοινωνίας και συμμετοχής τους στην επεξεργασία σημαντικών για τον οργανισμό θεμάτων, και προάγει τη δεοντολογία μέσω ειδικής, ανεξάρτητης επιτροπής εκλεγμένης από τους εργαζομένους.

Στις 31.12.2016 το ΚΕΘΕΑ αριθμούσε 442 μέλη προσωπικού. Οι 393 ήταν πλήρους και οι 49 μερικής απασχόλησης, σε θέσεις εκπαιδευτών/επιμορφωτών στα θεραπευτικά προγράμματα. Επίσης, απασχολούνταν με συμβάσεις εργασίας ορισμένου χρόνου 17 εργαζόμενοι στις κινητές μονάδες

του Δικτύου Φροντίδας Εξαρτημένων Ατόμων στον Δρόμο και 2 εργαζόμενοι στη Γραμμή Βοήθειας 1114. Το μισθολογικό κόστος των παραπάνω εργαζομένων καλύφθηκε πλήρως από το Ίδρυμα «Σταύρος Νιάρχος» και την ΟΠΑΠ ΑΕ αντιστοίχως, χωρίς να επιβαρύνεται ο προϋπολογισμός του ΚΕΘΕΑ. Από τον Ιανουάριο έως και τον Ιούλιο του 2016 εργάστηκαν, επίσης, στα Πολυδύναμα Ψυχοδιαγνωστικά Κέντρα, 35 άτομα με συμβάσεις ορισμένου χρόνου.

Η μείωση του προσωπικού στον κύριο κορμό των υπηρεσιών του ΚΕΘΕΑ είναι μια από τις βασικότερες δυσκολίες που αντιμετωπίζει ο οργανισμός τα τελευταία χρόνια. Την τελευταία επταετία οι εργαζόμενοι στον οργανισμό έχουν μειωθεί συνολικά κατά 116 άτομα, γεγονός που έχει δημιουργήσει σημαντικά κενά και δυσκολίες σε διάφορες μονάδες και τμήματα.

Το 2016 εγκρίθηκαν, πρώτη φορά ύστερα από μια δεκαετία, νέες προσλήψεις στο ΚΕΘΕΑ, οι οποίες αφορούσαν 35 θέσεις θεραπευτικού προσωπικού. Οι νέες προσλήψεις θα κατανεμηθούν σε 9 περιφέρειες της χώρας, περιορίζοντας κάποια από τα κενά στη στελέχωση και ενισχύοντας τη δυνατότητα του ΚΕΘΕΑ να ανταποκρίνεται στις ανάγκες των εξαρτημένων ατόμων και των οικογενειών τους. Η διαδικασία των προσλήψεων άρχισε τον Σεπτέμβριο του 2016 και περιελάμβανε δίμηνη βιωματική εκπαίδευση σε θεραπευτικές δομές του ΚΕΘΕΑ.

ΕΞΕΛΙΞΗ ΔΥΝΑΜΗΣ ΠΡΟΣΩΠΙΚΟΥ ΚΑΤΑ ΤΑ ΕΤΗ 2009-2016  
(με βάση την 31η Δεκεμβρίου κάθε έτους)

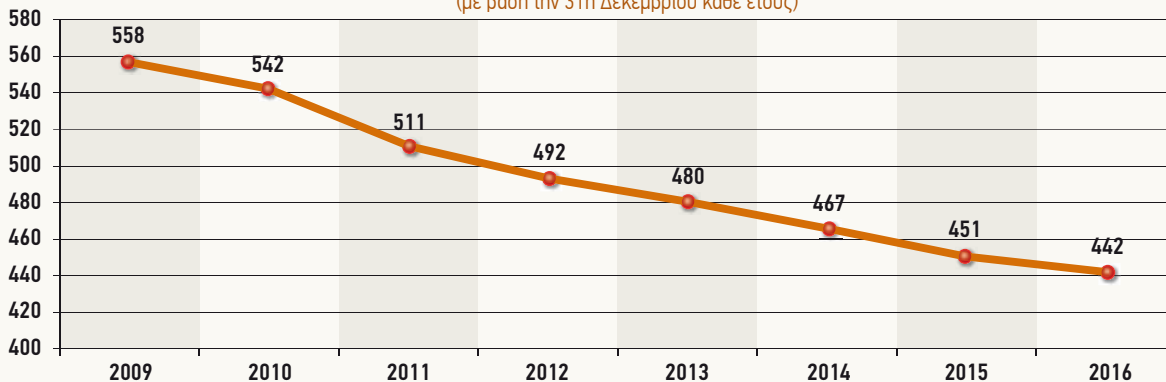



ΣΤΙΓΜΙΟΤΥΠΑ  
ΝΟΕΜΒΡΙΟΥ



Το συγκρότημα «ΧΟΡΔΕΣ» του ΚΕΘΕΑ ΝΟΣΤΟΣ συμμετέχει σε εκδήλωση της ομάδας «Κινούμενη άμμος» για την υποστήριξη των προσφύγων.



Το ΚΕΘΕΑ ΙΘΑΚΗ, σε συνεργασία με το Φεστιβάλ Κινηματογράφου Θεσσαλονίκης, διοργανώνει το κινηματογραφικό αφιέρωμα «Με άλλο βλέμμα» στο Ολύμπιον



Το ΚΕΘΕΑ συμμετέχει στον 34ο Κλασικό Μαραθώνιο της Αθήνας με την υποστήριξη εθελοντών, φίλων, εταιρειών και ιδιωτών



Το ΚΕΘΕΑ ΠΛΕΥΣΗ συγκεντρώνει είδη πρώτης ανάγκης για τα εγκαταλελειμμένα βρέφη στη μονάδα νεογνών στο Νοσοκομείο Αλεξάνδρα



Το ΚΕΘΕΑ ΣΧΗΜΑ+ΧΡΩΜΑ συμμετέχει στην προσπάθεια έκδοσης του πολύγλωσσου παραμυθιού «Το Ταξίδι της Χαλιμά» για τα προσφυγόπουλα που βρίσκονται στην Ελλάδα

**ΔΥΝΑΜΗ ΠΡΟΣΩΠΙΚΟΥ ΚΕΘΕΑ**

ΔΕΚΕΜΒΡΙΟΣ 2016

			ΠΛΗΡΟΥΣ ΑΠΑΣΧΟΛΗΣΗΣ								ΜΕΡΙΚΗΣ ΑΠΑΣΧΟΛΗΣΗΣ (Ν 3475/2006, άρθρο 26)
ΓΕΩΓΡΑΦΙΚΗ ΠΕΡΙΟΧΗ	ΥΠΗΡΕΣΙΣ	ΠΡΟΓΡΑΜΜΑΤΑ / ΜΟΝΑΔΕΣ	ΘΕΡΑΠΕΙΑ / ΠΡΟΛΗΨΗ	ΕΚΠΑΙΔΕΥΣΗ	ΕΡΕΥΝΑ	ΔΙΟΙΚΗΤΙΚΟ / ΟΙΚΟΝΟΜΙΚΟ	ΓΡΑΜΜΑΤΕΙΣ / ΕΞ. ΕΡΓΑΣΙΕΣ	ΤΕΧΝΙΚΟ	ΙΑΤΡΟΙ ΝΟΣΗΛΕΥΤΕΣ	ΣΥΝΟΛΟ	ΕΠΙΜΟΡΦΩΤΕΣ
ΑΤΤΙΚΗ	Αθήνα, Ανατολ. Αττική	Θεραπευτικό Πρόγραμμα Διαμονής Ενηλίκων	ΚΕΘΕΑ ΠΑΡΕΜΒΑΣΗ	16	2	2	2	1		23	3
	Αθήνα	Ανοιχτό Θεραπευτικό Πρόγραμμα Ενηλίκων	ΚΕΘΕΑ ΔΙΑΒΑΣΗ	12	3	1	2	1		19	6
	Αθήνα	Ανοιχτό Θεραπευτικό Πρόγραμμα Εφήβων	ΚΕΘΕΑ ΣΤΡΟΦΗ	10		1	1	1		13	1
	Αθήνα, Βόρεια Αττική	Προγράμματα Έγκαιρης Παρέμβασης και Πρόληψης	ΚΕΘΕΑ-ΔΙΚΤΥΟ ΥΠΗΡΕΣΙΩΝ ΠΡΟΛΗΨΗΣ ΚΑΙ ΕΚΑΙΡΗΣ ΠΑΡΕΜΒΑΣΗΣ	18	3	1	2	1		25	10
	Αθήνα	Πρόγραμμα Μείωσης Βλάβης	ΚΕΘΕΑ ΕΞΕΛΙΞΙΣ	13		2	2	2	19	19	
	Αθήνα	Ιατρικές Υπηρεσίες	ΨΥΧΟΔΙΑΓΝΩΣΤΙΚΟ ΚΕΝΤΡΟ ΑΤΤΙΚΗΣ					1	3	4	
	Αθήνα	Μεταβατικό Κέντρο Ειδικών Κοινωνικών Ομάδων	ΚΕΘΕΑ MOSAIC	5	1		1	1		8	
Αθήνα	Πρόγραμμα Ανεξάρτησης από Αλκοόλ και Τυχερά Παιχνίδια	ΚΕΘΕΑ ΑΛΦΑ	8		1	1	1		11		
ΠΕΙΡΑΙΑΣ - ΔΥΤΙΚΗ ΑΤΤΙΚΗ - ΒΟΡΕΙΟ ΑΙΓΑΙΟ	Πειραιάς, Δυτική Αττική, Βόρεια Αιγαίο	Θεραπευτικό Πρόγραμμα Διαμονής Ενηλίκων	ΚΕΘΕΑ ΝΟΣΤΟΣ	23	3	1	3	1		31	3
ΑΤΤΙΚΗ - ΒΟΙΩΤΙΑ	Αθήνα Πειραιάς, Θήβα	Πρόγραμμα Θεραπείας Ανεξάρτησης και Επανεπίσταξης Εντός Σωφρονιστικών Καταστημάτων	ΚΕΘΕΑ ΕΝ ΔΡΑΣΕΙ	15	1	3	1	1		21	
ΑΤΤΙΚΗ - ΘΕΣΣΑΛΟΝΙΚΗ	Αθήνα, Θεσσαλονίκη	Διοικητικές Οικονομικές Υπηρεσίες	ΔΙΕΥΘΥΝΣΗ ΚΑΙ ΤΟΜΕΙΣ	4	10	6	21	5	5	51	
ΗΠΕΙΡΟΣ	Ιωάννινα, Άρτα, Ηγουμενίτσα	Ανοιχτό Θεραπευτικό Πρόγραμμα Ενηλίκων	ΚΕΘΕΑ ΗΠΕΙΡΟΣ	5		1	1	1		8	
ΘΕΣΣΑΛΙΑ	Λάρισα, Τρίκαλα	Θεραπευτικό Πρόγραμμα Διαμονής Ενηλίκων	ΚΕΘΕΑ ΕΞΟΔΟΣ	16	2	2	2	2	1	25	7
	Βόλος	Ανοιχτό Θεραπευτικό Πρόγραμμα Εφήβων και Νεαρών Ενηλίκων	ΚΕΘΕΑ ΠΙΛΟΤΟΣ	6	1	1	2	1		11	2
ΚΕΝΤΡΙΚΗ ΜΑΚΕΔΟΝΙΑ	Σίνδος, Θεσσαλονίκη, Κιλκίς, Γιαννιτσά	Θεραπευτικό Πρόγραμμα Διαμονής Ενηλίκων	ΚΕΘΕΑ ΙΘΑΚΗ	20	3	2	4		1	30	13
	Διαβατά, Κασσάνδρα, Θεσσαλονίκη, Γρεβενά	Προγράμματα Θεραπείας Ανεξάρτησης Εντός Σωφρονιστικών Καταστημάτων	ΚΕΘΕΑ ΠΡΟΜΗΘΕΑΣ	12	1	1	1			15	
	Σίνδος	Παραγωγική Μονάδα Λιθογραφείο	ΣΧΗΜΑ+ΧΡΩΜΑ				6	1	16	23	
	Σίνδος	Παραγωγικές Μονάδες Επαγγελματικής Κατάρτισης μελών	ΚΕΘΕΑ ΙΘΑΚΗ				2		6	8	
ΚΡΗΤΗ	Χανιά, Ηράκλειο, Άγιος Νικόλαος	Ανοιχτό Θεραπευτικό Πρόγραμμα Ενηλίκων και Εφήβων	ΚΕΘΕΑ ΑΡΙΑΔΗΝΗ	17	1	1	2	1	1	23	3
ΠΕΛΟΠΟΝΗΣΟΣ	Καλαμάτα, Ναύπλιο	Θεραπευτικό Πρόγραμμα Διαμονής Ενηλίκων	ΚΕΘΕΑ ΚΥΤΤΑΡΟ	7	1		2			10	
	Πάτρα	Ανοιχτό Θεραπευτικό Πρόγραμμα Εφήβων και Νεαρών Ενηλίκων	ΚΕΘΕΑ ΟΞΥΓΟΝΟ	2		1	1	1		5	1
ΑΝΑΤΟΛΙΚΗ ΜΑΚΕΔΟΝΙΑ ΘΡΑΚΗ	Καβάλα, Κομοτηνή, Αλεξανδρούπολη	Ανοιχτό Θεραπευτικό Πρόγραμμα Ενηλίκων	ΚΕΘΕΑ ΚΙΒΩΤΟΣ	9			1			10	
<b>ΣΥΝΟΛΟ</b>									<b>393</b>	<b>49</b>	







Παρά τη σημαντική μείωση, τα τελευταία χρόνια, της κρατικής επιχορήγησης, που είναι η κύρια πηγή χρηματοδότησης του ΚΕΘΕΑ, ο οργανισμός έχει καταφέρει να διατηρήσει την ποιότητα και το εύρος των υπηρεσιών του και συνεχίζει να μη δημιουργεί ληξιπρόθεσμες οφειλές και ελλείμματα. Διαφάνεια και λογοδοσία χαρακτηρίζουν τον τρόπο διαχείρισης των πόρων που του εμπιστεύεται η ελληνική πολιτεία, καθώς και αυτών που εξασφαλίζει μέσα από δραστηριότητες αυτοχρηματοδότησης.

### Οικονομικά στοιχεία 2016

Το 2016 η κρατική επιχορήγηση προς το ΚΕΘΕΑ ανήλθε στο ποσό των 16.500.000€, ενώ τα συνολικά έσοδά του, συμπεριλαμβανομένων των εσόδων από τις παραγωγικές του μονάδες, των κονδυλίων ΕΣΠΑ και των δωρεών, ήταν 18.397.707€. Οι συνολικές δαπάνες του για μισθοδοσία, λειτουργικά έξοδα, αγορές πρώτων υλών και πάγια ήταν 16.010.375€. Οι αγορές παγίων ανήλθαν σε 440.525€ και περιορίστηκαν στις απολύτως αναγκαίες για την υγιεινή και ασφάλεια των εγκαταστάσεων των θεραπευτικών προγραμμάτων. Σημειώνεται ότι, ενώ υπάρχει πρόβλεψη για χρηματοδότηση αναγκαίων επισκευών σε κτήρια του ΚΕΘΕΑ και ο οργανισμός διαθέτει επαρκή τεχνική υπηρεσία, αδυνατεί να πραγματοποιήσει τα έργα, λόγω ελλειπούς νομοθετικού πλαισίου.

#### Το κόστος λειτουργίας του ΚΕΘΕΑ περιορίζεται χάρη:

- ▶ στις προσπάθειες αυτοχρηματοδότησης, μέσα από τις 4 παραγωγικές του μονάδες και δωρεές,
- ▶ στη συνεργασία με την τοπική αυτοδιοίκηση που παραχωρεί εγκαταστάσεις για τη στέγαση μονάδων π.χ. Περιφέρεια Ηπείρου, Δήμοι Λάρισας, Ναυπλίου, Καλύμνου, Ρόδου κ.ά.
- ▶ στη συμβολή της κοινωνίας των πολιτών στο έργο του, όπως των 13 Συλλόγων Οικογένειας των θεραπευτικών του προγραμμάτων

και των εκατοντάδων ανά έτος εθελοντών του στις θεραπευτικές μονάδες και τους τομείς του

- ▶ στην απουσία βοηθητικού ή φυλακτικού προσωπικού στα θεραπευτικά προγράμματα, όπου οι αναγκαίες εργασίες για την καθημερινή λειτουργία και διαβίωση γίνονται από τους ίδιους τους συμμετέχοντες και αποτελούν αναπόσπαστο τμήμα της θεραπευτικής προσέγγισης (αρχή της αυτοδιαχείρισης)
- ▶ στη διατήρηση των διοικητικών του δαπανών σε χαμηλά επίπεδα

### Διαφάνεια και λογοδοσία

Το ΚΕΘΕΑ εφαρμόζει διπλογραφικό σύστημα, σύστημα εσωτερικού ελέγχου και ελέγχεται σε ετήσια βάση από εταιρεία ορκωτών ελεγκτών, η έκθεση της οποίας αποστέλλεται στο Υπουργείο Υγείας και το Γενικό Λογιστήριο του Κράτους. Ανακοινώνει και αναρτά στο διαδίκτυο τα κλινικά και διοικητικο-οικονομικά του στοιχεία.

Η διοικητική και οικονομική λειτουργία του ΚΕΘΕΑ αναβαθμίζονται περαιτέρω χάρη στο νέο Ολοκληρωμένο Πληροφοριακό του Σύστημα και τα υποσυστήματα που αυτό διαθέτει για τη διαχείριση πόρων (ERP), τη διοικητική παρακολούθηση (MIS) και την αυτοματοποίηση επιχειρησιακών διαδικασιών και διαχείρισης εγγράφων.

Moore Stephens ΑΕ  
Ακτή Μιαούλη 93  
Πειραιάς 185 38  
Τ.Θ. 119

Τ +30 210 3446 000  
Τ +30 210 3446 000

Σελίδα 1

[www.moorestephens.gr](http://www.moorestephens.gr)

**ΕΚΘΕΣΗ ΕΛΕΓΧΟΥ**  
**ΑΝΕΞΑΡΤΗΤΟΥ ΟΡΚΩΤΟΥ ΕΛΕΓΚΤΗ ΛΟΓΙΣΤΗ**  
**Προς το Διοικητικό Συμβούλιο του**  
**ΚΕΝΤΡΟΥ ΘΕΡΑΠΕΙΑΣ ΕΞΑΡΤΗΜΕΝΩΝ ΑΤΟΜΩΝ (ΚΕΘΕΑ)**

**Έκθεση Ελέγχου επί των Χρηματοοικονομικών Καταστάσεων**

Ελέγξαμε τις συνημμένες Χρηματοοικονομικές Καταστάσεις του ΚΕΝΤΡΟΥ ΘΕΡΑΠΕΙΑΣ ΕΞΑΡΤΗΜΕΝΩΝ ΑΤΟΜΩΝ (ΚΕ.Θ.Ε.Α. οφικής) που αποτελούνται από τον Ισολογισμό της 31<sup>ης</sup> Δεκεμβρίου 2016, τις καταστάσεις Οικονομικής Δραστηριότητας και Ταμειακών Ροών της χρήσεως που έληξε την ημερομηνία αυτή καθώς και περίληψη σημαντικών λογιστικών πολιτικών και λοιπές επεξηγηματικές πληροφορίες. Οι χρηματοοικονομικές καταστάσεις έχουν καταρτιστεί από τη διοίκηση του ΚΕ.Θ.Ε.Α. σύμφωνα με τις καταστατικές διατάξεις του ΚΕ.Θ.Ε.Α. και τις λογιστικές αρχές που προδιαγράφονται από την Ελληνική Νομοθεσία.

**Ευθύνη της Διοίκησης για τις Χρηματοοικονομικές Καταστάσεις**

Η διοίκηση του ΚΕ.Θ.Ε.Α. έχει την ευθύνη για την κατάρτιση αυτών των χρηματοοικονομικών καταστάσεων σύμφωνα με τις καταστατικές διατάξεις του ΚΕ.Θ.Ε.Α. και τις λογιστικές αρχές που προδιαγράφονται από την Ελληνική Νομοθεσία όπως και για εκείνες τις εσωτερικές διαδικασίες που η διοίκηση καθορίζει ως απαραίτητες ώστε να καθιστάται δυνατή η κατάρτιση χρηματοοικονομικών καταστάσεων απαλλαγμένων από ουσιασθή ανακρίβεια που οφείλεται είτε σε απάτη είτε σε λάθος.

**Ευθύνη του Ελεγκτή**

Η δική μας ευθύνη είναι να εκφράσουμε γνώμη επί αυτών των χρηματοοικονομικών καταστάσεων με βάση τον έλεγχό μας. Διενεργήσαμε τον έλεγχό μας σύμφωνα με τα Διεθνή Πρότυπα Ελέγχου που έχουν ενσωματωθεί στην Ελληνική Νομοθεσία (ΦΕΚ Β' / 2848/23.1.2012). Τα πρότυπα αυτά απαιτούν να συμμορφωνόμαστε με κινδύνους δεοντολογίας, καθώς και να σχεδιάζουμε και διενεργούμε τον έλεγχο με σκοπό την απόκτηση λελογισμένης διασφάλισης για το εάν οι χρηματοοικονομικές καταστάσεις είναι απαλλαγμένες από ουσιασθή ανακρίβεια. Ο έλεγχος περιλαμβάνει τη διενέργεια διαδικασιών για την απόκτηση ελεγκτικών τεκμηρίων, σχετικά με τα ποσά και τις γνωστοποιήσεις στις χρηματοοικονομικές καταστάσεις. Οι επιλεγόμενες διαδικασίες βασίζονται στην κρίση του ελεγκτή περιλαμβανομένης της εκτίμησης των κινδύνων ουσιασθούς ανακρίβειας των χρηματοοικονομικών καταστάσεων, που οφείλεται είτε σε απάτη είτε σε λάθος. Κατά τη διενέργεια αυτών των εκτιμήσεων κινδύνου, ο ελεγκτής εξετάζει τις εσωτερικές διαδικασίες που σχετίζονται με την κατάρτιση των χρηματοοικονομικών καταστάσεων του ΚΕ.Θ.Ε.Α., με σκοπό το σχεδιασμό ελεγκτικών διαδικασιών κατάλληλων για τις περιστάσεις αλλά όχι με σκοπό την έκφραση γνώμης επί της αποτελεσματικότητας των εσωτερικών διαδικασιών του ΚΕ.Θ.Ε.Α.

Ο έλεγχος περιλαμβάνει επίσης την αξιολόγηση της καταλληλότητας των λογιστικών αρχών και μεθόδων που χρησιμοποιήθηκαν και του λελογισμένου των εκτιμήσεων που έγιναν από τη διοίκηση, καθώς και αξιολόγηση της συνολικής παρουσίας των οικονομικών καταστάσεων. Πιστεύουμε ότι τα ελεγκτικά τεκμήρια που έχουμε συγκεντρώσει είναι επαρκή και κατάλληλα για τη θεμελίωση της ελεγκτικής μας γνώμης.

**Γνώμη**

Κατά τη γνώμη μας, οι συνημμένες χρηματοοικονομικές καταστάσεις του ΚΕ.Θ.Ε.Α. για το έτος που έληξε την 31.12.2016, είναι καταρτισμένες, από κάθε ουσιασθή άποψη, σύμφωνα με τις καταστατικές διατάξεις του ΚΕ.Θ.Ε.Α. και τις λογιστικές αρχές που προδιαγράφονται από την Ελληνική Νομοθεσία.

Πειραιάς, 9 Ιουνίου, 2017

Ο ΟΡΚΩΤΟΣ ΕΛΕΓΚΤΗΣ ΛΟΓΙΣΤΗΣ

  
HARASKEVAZ TZAMOYNAS  
Α.Μ. ΣΟΕΛ 2756  
ΟΡΚΩΤΟΙ ΕΛΕΓΚΤΕΣ  
ΜΟΥΡ ΣΤΗΒΕΝΣ Α.Ε.  
ΑΚΤΗ ΜΙΑΟΥΛΗ 93 - 185 38 ΠΕΙΡΑΙΑΣ  
Α.Μ.ΣΟΕΛ 119



## ΚΑΤΑΝΟΜΗ ΤΩΝ ΔΑΠΑΝΩΝ ΤΟΥ ΚΕΘΕΑ ΓΙΑ ΤΟ 2016 (σε €)

Με βάση τον ισολογισμό της 31ης Δεκεμβρίου 2016

<b>Πρωτογενής Πρόληψη</b>	
Στη Σχολική Κοινότητα	153.695
Στην Κοινότητα	321.157
Εποπτεία / Υποστήριξη / Ενημέρωση	158.415
<b>Σύνολο</b>	<b>633.267</b>
<b>Μείωση της Βλάβης-Κινητοποίηση</b>	
Συμβουλευτικά Κέντρα	1.303.591
Προγράμματα Άμεσης Πρόσβασης και Πρόγραμμα Προσέγγισης Χρηστών στον Δρόμο	471.655
Ιατρικές Υπηρεσίες	184.860
Τηλεφωνική Γραμμή 1145	63.213
<b>Σύνολο</b>	<b>2.023.319</b>
<b>Παρεμβάσεις στο Σύστημα Ποινικής Δικαιοσύνης</b>	
Προγράμματα Συμβουλευτικής Κρατουμένων	331.851
Προγράμματα Απεξάρτησης Κρατουμένων	507.992
Κέντρα Υποδοχής και Επανάταξης Αποφυλακισμένων	1.195.208
<b>Σύνολο</b>	<b>2.035.051</b>
<b>Θεραπεία</b>	
Προγράμματα Απεξάρτησης Διαμονής Ενηλίκων	2.179.823
Προγράμματα Απεξάρτησης Ημερήσιας Φροντίδας Ενηλίκων & Εφήβων-Νεαρών Ενηλίκων	1.665.146
Πολυφασικά Προγράμματα Εφήβων	222.498
<b>Σύνολο</b>	<b>4.067.466</b>
<b>Υπηρεσίες για Ειδικούς Πληθυσμούς</b>	
Κέντρο για Μετανάστες και Πρόσφυγες	231.110
Μονάδα Απεξάρτησης από το Αλκοόλ & τα Τυχερά Παιχνίδια	256.042
<b>Σύνολο</b>	<b>487.152</b>
<b>Κοινωνική Επανάταξη</b>	
Κέντρα Κοινωνικής Επανάταξης	671.572
<b>Επαγγελματική Κατάρτιση-Εκπαίδευση</b>	
Κέντρα Επαγγελματικής Κατάρτισης	323.994
Παραγωγικές Μονάδες* (Λιθογραφείο, Ξυλουργείο, Κεραμική, Αγρόκτημα)	1.010.902*
Μεταβατικά Σχολεία	1.022.839
<b>Σύνολο</b>	<b>2.357.735</b>
<b>Θεραπεία Οικογένειας</b>	
Κέντρα Οικογενειακής Συμβουλευτικής και Θεραπείας	509.896
<b>Μονάδες Χρηματοδοτούμενες από ΕΣΠΑ - Χορηγίες</b>	
Πολυδύναμα Ψυχοδιαγνωστικά Κέντρα	426.878
Κινητές Μονάδες Street Work	431.526
Τηλεφωνική Γραμμή Ψυχολογικής Υποστήριξης και Τηλεσυμβουλευτικής	42.454
<b>Σύνολο</b>	<b>900.858</b>
Εκπαίδευση Επαγγελματιών Υγείας	41.416
Έρευνα / Τεκμηρίωση / Αξιολόγηση	189.938
Διοικητική Υποστήριξη	1.183.227
<b>ΓΕΝΙΚΟ ΣΥΝΟΛΟ ΔΑΠΑΝΩΝ</b>	<b>15.100.896</b>

\* Δεν συμπεριλαμβάνονται οι αγορές πρώτων υλών για παραγωγή εμπορευμάτων και παραγωγή σε εξέλιξη και οι αγορές παγίων.





### ΚΑΤΑΝΟΜΗ ΔΑΠΑΝΩΝ 2016

ΛΕΙΤΟΥΡΓΙΚΕΣ ΔΑΠΑΝΕΣ  
30%

ΜΙΣΘΟΔΟΣΙΑ  
67%

ΠΑΓΙΑ  
3%

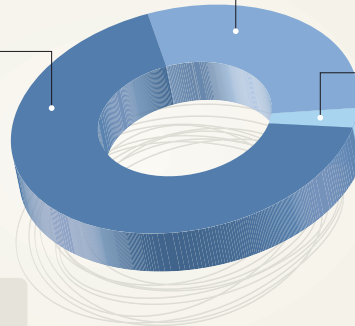

#### ΔΑΠΑΝΕΣ 2016

ΜΙΣΘΟΔΟΣΙΑ	10.788.931
ΛΕΙΤΟΥΡΓΙΚΕΣ ΔΑΠΑΝΕΣ	4.780.919
ΠΑΓΙΑ	440.525
<b>ΣΥΝΟΛΟ</b>	<b>16.010.375</b>

### ΚΑΤΑΝΟΜΗ ΕΣΟΔΩΝ 2016

ΔΩΡΕΕΣ  
0,80%

ΚΡΑΤΙΚΗ ΕΠΙΧΟΡΗΓΗΣΗ  
89,70%

ΠΡΟΓΡΑΜΜΑ ΔΗΜΟΣΙΩΝ ΕΠΕΝΔΥΣΕΩΝ  
0,32%

ΛΟΙΠΑ ΕΣΟΔΑ  
3,31%

ΠΑΡΑΓΩΓΙΚΕΣ ΜΟΝΑΔΕΣ  
5,87%

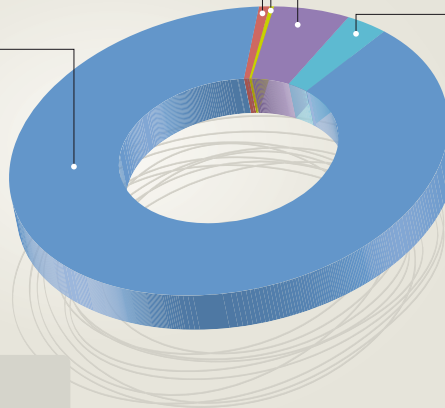

#### ΕΣΟΔΑ 2016

ΚΡΑΤΙΚΗ ΕΠΙΧΟΡΗΓΗΣΗ	16.500.000
ΔΩΡΕΕΣ	145.739
Π.Δ.Ε.	59.005
ΠΑΡΑΓΩΓΙΚΕΣ ΜΟΝΑΔΕΣ	1.079.760
ΛΟΙΠΑ ΕΣΟΔΑ	613.203
<b>ΣΥΝΟΛΟ</b>	<b>18.397.707</b>

### ΚΑΤΑΝΟΜΗ ΔΑΠΑΝΩΝ ΑΝΑ ΚΑΤΗΓΟΡΙΑ ΥΠΗΡΕΣΙΩΝ 2016

ΠΑΡΕΜΒΑΣΕΙΣ ΣΤΟ  
ΣΥΣΤΗΜΑ ΠΟΙΝΙΚΗΣ ΔΙΚΑΙΟΣΥΝΗΣ  
13,48%

ΘΕΡΑΠΕΙΑ  
26,94%

ΜΕΙΩΣΗ ΤΗΣ ΒΛΑΒΗΣ - ΚΙΝΗΤΟΠΟΙΗΣΗ  
13,40%

ΥΠΗΡΕΣΙΕΣ ΓΙΑ ΕΙΔΙΚΟΥΣ ΠΛΗΘΥΣΜΟΥΣ  
3,23%

ΠΡΩΤΟΓΕΝΗΣ ΠΡΟΛΗΨΗ  
4,19%

ΚΟΙΝΩΝΙΚΗ ΕΠΑΝΕΝΤΑΞΗ  
4,45%

ΔΙΟΙΚΗΤΙΚΗ ΥΠΟΣΤΗΡΙΞΗ  
7,84%

ΕΡΕΥΝΑ - ΤΕΚΜΗΡΙΩΣΗ - ΑΞΙΟΛΟΓΗΣΗ  
1,26%

ΕΚΠΑΙΔΕΥΣΗ ΕΠΑΓΓΕΛΜΑΤΙΩΝ  
ΨΥΧΙΚΗΣ ΥΓΕΙΑΣ  
0,27%

ΚΕΝΤΡΑ ΕΠΑΓΓΕΛΜΑΤΙΚΗΣ  
ΚΑΤΑΡΤΙΣΗΣ - ΜΕΤΑΒΑΤΙΚΑ ΣΧΟΛΕΙΑ  
8,90%

ΜΟΝΑΔΕΣ ΕΠΙΧΟΡΗΓΟΥΜΕΝΕΣ ΑΠΟ ΕΣΠΑ ΚΑΙ ΧΟΡΗΓΙΕΣ  
5,97%

ΘΕΡΑΠΕΙΑ ΟΙΚΟΓΕΝΕΙΑΣ  
3,38%

ΠΑΡΑΓΩΓΙΚΕΣ ΜΟΝΑΔΕΣ  
(ΛΙΘΟΓΡΑΦΕΙΟ, ΞΥΛΟΥΡΓΕΙΟ, ΚΕΡΑΜΙΚΗ, ΑΓΡΟΚΤΗΜΑ)  
6,69%

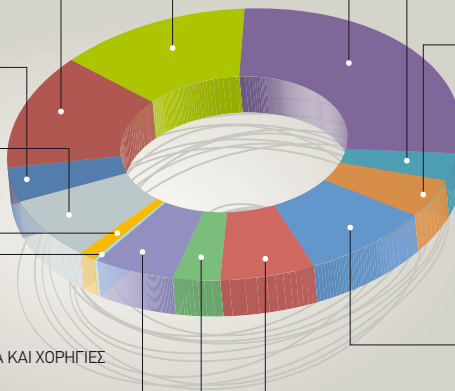



## Μπορούμε αλλά όχι μόνοι!

Στηρίξτε το δικαίωμα για μια δεύτερη ευκαιρία στη ζωή



με υποτροφίες και θέσεις εργασίας σε μέλη και αποφοίτους του ΚΕΘΕΑ



δωρεές και χορηγίες



εθελοντική εργασία



τυπώνοντας στη μονάδα γραφικών τεχνών ΚΕΘΕΑ ΣΧΗΜΑ+ΧΡΩΜΑ [ 2310 797476 ]



αγοράζοντας τα χειροποίητα προϊόντα του ΚΕΘΕΑRT στη Θεσσαλονίκη [ 2310 221235 ]



ενισχύοντας τους Συλλόγους Οικογένειας των θεραπευτικών προγραμμάτων

### Αριθμός λογαριασμού δωρεών:

ΕΘΝΙΚΗ ΤΡΑΠΕΖΑ ΤΗΣ ΕΛΛΑΔΟΣ 117/296002-85

IBAN: GR4901101170000011729600285

BIC: ETHNGRAA

ΠΕΡΙΣΣΟΤΕΡΕΣ ΠΛΗΡΟΦΟΡΙΕΣ: Τμήμα Εξεύρεσης Πόρων τ. 210 9241993, [fundraising@kethea.gr](mailto:fundraising@kethea.gr)

Θεσμικοί φορείς, κοινωφελή ιδρύματα, εταιρείες, ιδιώτες και η κοινωνία των πολιτών στήριξαν το έργο του ΚΕΘΕΑ το 2016, χρηματοδοτώντας την υλοποίηση νέων δράσεων, παραχωρώντας εγκαταστάσεις, προσφέροντας υπηρεσίες, καλύπτοντας λειτουργικές ανάγκες, πραγματοποιώντας χρηματικές δωρεές.

Κάθε συνεισφορά, ανεξάρτητα από το μέγεθος και το περιεχόμενό της, είναι πολύτιμη, γιατί καλύπτει πραγματικές ανάγκες σε μια δύσκολη εποχή, αλλά και επειδή μεταφέρει το μήνυμα ότι η κοινωνία στηρίζει την προσπάθεια για «καθαρή» ζωή.

Το ΚΕΘΕΑ ευχαριστεί θερμά όλους όσους συνέβαλαν στο έργο του το 2016. Ο κατάλογος που ακολουθεί περιλαμβάνει μερικούς από τους σημαντικότερους δωρητές και χορηγούς της χρονιάς.

ALPHA BANK  
BASF ΕΛΛΑΣ ABEE  
BODY ACTION SA  
COFFEE EPIRUS EE  
COMBO SCHOOL  
DESMOS DIRECT  
EQUAL  
FAST FERRIES NE  
FRIESLANDCAMPINA ΕΛΛΑΣ ΑΕ  
GOLDEN STAR FERRIES NE  
GREEN CATERING AE  
INTERAMERICAN  
KONICA-MINOLTA  
LEVANTE FERRIES NE  
LIMMAT STIFTUNG FOUNDATION  
LOOK UP TRANAKAS  
PALLAS AE (ΛΑΒΔΑΣ)  
PERUGIA ΦΡΟΝΤΙΣΤΗΡΙΟ ΞΕΝΩΝ ΓΛΩΣΣΩΝ  
PUBLIC  
SEFCO ZEELANDIA  
SELI ΚΑΝΟΥ ΣΧΟΛΗ ΑΦΡΙΚΑΝΙΚΟΥ ΧΟΡΟΥ  
THE JOHN S FAFALIOS FOUNDATION  
TSIVILI WATER PARK - ΞΕΝΟΣ ΧΡΗΣΤΟΣ ΑΤΤΕ  
ZAMPILLE HELLAS ΕΠΕ  
ΑΒ ΒΑΣΙΛΟΠΟΥΛΟΣ  
ΑΓΡΟΤΙΚΟΣ ΠΤΗΝΟΤΡΟΦΙΚΟΣ ΣΥΝΕΤΑΙΡΙΣΜΟΣ  
ΙΩΑΝΝΙΝΩΝ ΑΠΣΙ «Η ΠΙΝΔΟΣ»  
ΑΚΤΗ ΤΟΥ ΗΛΙΟΥ - ΔΛΙΜΟΣ ΔΕ  
ΑΛΕΞΑΝΔΡΟΣ ΠΙΤΤΑΣ ΑΕΒΕ  
ΑΝΤΩΝΙΟΥ ΑΘΑΝΑΣΙΟΣ  
ΑΤΤΙΚΗ ΜΕΛΙΣΟΚΟΜΙΚΗ ΕΤΑΙΡΕΙΑ  
ΒΕΝΙΖΕΛΕΙΟ ΠΑΝΑΝΕΙΟ ΝΟΣΟΚΟΜΕΙΟ  
ΗΡΑΚΛΕΙΟΥ  
ΒΙΒΕΧΡΩΜ  
ΒΟΥΛΓΑΡΑΚΗ ΕΥΤΕΡΠΗ  
ΒΟΥΛΗ ΤΩΝ ΕΛΛΗΝΩΝ  
ΓΑΤΙΔΗΣ ΑΒΕΕ  
ΓΕΝΕΣΙΣ ΦΑΡΜΑ ΑΕ  
ΓΙΑΝΝΗΣ ΚΟΥΡΟΥΔΗΣ  
ΔΕΣΜΟΣ  
ΔΗΜΗΤΡΑ ΕΚΠΑΙΔΕΥΤΙΚΗ ΣΥΜΒΟΥΛΕΥΤΙΚΗ ΑΕ  
ΔΗΜΟΣ ΑΘΗΝΑΙΩΝ Δ/ΝΣΗ ΠΑΙΔΙΚΗΣ ΗΛΙΚΙΑΣ -  
ΠΑΙΔΕΙΑΣ ΚΑΙ ΔΙΑ ΒΙΟΥ ΜΑΘΗΣΗΣ  
ΤΜΗΜΑ ΠΑΙΔΙΚΩΝ ΕΞΟΧΩΝ  
ΔΗΜΟΣ ΑΝΔΡΟΥ  
ΔΗΜΟΣ ΑΡΤΑΙΩΝ  
ΔΗΜΟΣ ΖΑΚΥΝΘΟΥ  
ΔΗΜΟΣ ΖΙΤΣΑΣ  
ΔΗΜΟΣ ΗΓΟΥΜΕΝΙΤΣΑΣ  
ΔΗΜΟΣ ΗΡΑΚΛΕΙΟΥ  
ΔΗΜΟΣ ΙΩΑΝΝΙΝΩΝ  
ΔΗΜΟΣ ΚΑΛΑΜΑΤΑΣ  
ΔΗΜΟΣ ΛΑΡΙΣΑΙΩΝ  
ΔΗΜΟΣ ΝΑΥΠΛΙΕΩΝ

ΔΗΜΟΣ ΠΑΤΡΕΩΝ  
ΔΗΜΟΤΙΚΟΣ ΟΡΓΑΝΙΣΜΟΣ ΕΚΠΑΙΔΕΥΣΗΣ  
ΠΑΙΔΙΩΝ ΑΘΛΗΤΙΣΜΟΥ ΚΑΙ ΠΟΛΙΤΙΣΜΟΥ-  
ΔΗ.ΠΕ.ΘΕ ΔΗΜΟΥ ΒΟΛΟΥ  
(ΔΟΕΠΑΠ-ΔΗ.ΠΕ.ΘΕ.)  
ΔΡΑΚΟΠΟΥΛΟΣ ΧΑΡΑΛΑΜΠΟΣ  
ΔΩΔΩΝΗ ΑΕ  
ΑΓΡΟΤΙΚΗ ΒΙΟΜΗΧΑΝΙΑ ΓΑΛΑΚΤΟΣ ΗΠΕΙΡΟΥ  
ΕΘΝΙΚΟ ΑΘΛΗΤΙΚΟ ΚΕΝΤΡΟ ΝΕΟΤΗΤΑΣ  
ΑΓΙΟΣ ΚΟΣΜΑΣ  
ΕΘΝΙΚΟ ΩΔΕΙΟ ΑΘΗΝΩΝ  
ΕΛΓΟ «ΔΗΜΗΤΡΑ»  
ΕΛΛΗΝΙΚΑ ΨΥΧΑΓΩΓΙΚΑ ΠΑΡΚΑ ΑΕ  
ΕΛΛΗΝΙΚΗ ΒΙΟΜΗΧΑΝΙΑ ΓΑΛΑΚΤΟΣ ΚΑΙ  
ΑΛΕΥΡΟΥ ΑΕ ΕΒΓΑ  
ΕΤΑΙΡΕΙΑ ΗΠΕΙΡΩΤΙΚΩΝ ΜΕΛΕΤΩΝ  
ΕΤΑΙΡΕΙΑ ΚΟΙΝΩΝΙΚΗΣ ΠΡΟΣΦΟΡΑΣ  
ΕΛΛΗΝΙΚΟΥ ΕΦΟΠΛΙΣΜΟΥ  
ΕΥΡΗΚΑ ΕΛΛΑΣ ΑΕ  
ΗΔΙΣΤΟΝ  
ΘΕΑΤΡΙΚΗ ΣΚΗΝΗ ΑΝΤΩΝΗ ΑΝΤΩΝΙΟΥ  
ΘΕΣΣΑΛΙΚΟ ΘΕΑΤΡΟ - ΔΗ.ΠΕ.ΘΕ. ΛΑΡΙΣΑΣ  
Ι. & Σ. ΣΚΛΑΒΕΝΙΤΗΣ ΑΕΕ  
ΙΔΡΥΜΑ Α. Γ. ΛΕΒΕΝΤΗ  
ΙΔΡΥΜΑ «ΣΤΑΥΡΟΣ ΝΙΑΡΧΟΣ»  
ΙΔΡΥΜΑ ΤΡΑΠΕΖΑ ΤΡΟΦΙΜΩΝ  
ΙΕΚ ΑΚΜΗ  
ΚΑΡΑΚΑΞΗΣ ΘΕΟΔΩΡΟΣ  
ΚΑΦΕΑ ΑΕ  
ΚΕΝΤΡΟ ΠΡΟΛΗΨΗΣ ΤΩΝ ΕΞΑΡΤΗΣΕΩΝ ΚΑΙ  
ΠΡΟΑΓΩΓΗΣ ΤΗΣ ΨΥΧΟΚΟΙΝΩΝΙΚΗΣ ΥΓΕΙΑΣ  
ΘΗΣΕΑΣ ΚΥΚΛΑΔΩΝ  
ΚΙΚΠΕ  
ΚΟΙΝΩΝΙΚΟ ΙΑΤΡΕΙΟ ΑΛΛΗΛΕΓΓΥΗΣ  
ΚΑΛΑΜΑΤΑΣ  
ΚΟΥΡΑΒΕΛΛΟΥ ΑΝΔΡΟΜΑΧΗ  
ΚΡΕΟΦΑΡΜΑ-ΠΕΤΡΟΥ Β. ΓΕΩΡΓΙΟΣ  
ΚΥΡΙΑΚΟΠΟΥΛΟΥ ΚΑΙΤΗ  
ΜΗΛΙΩΝΗΣ Α. & Π. ΟΕ  
ΜΠΑΘΡΕΛΟΣ ΘΕΟΔΩΡΟΣ  
ΜΠΟΡΟΥΜΕ  
ΜΥΛΟΙ ΚΡΗΤΗΣ ΑΛΕΥΡΑ  
ΜΥΛΟΙ ΔΑΚΟΥ ΑΛΕΥΡΑ  
ΜΥΛΟΙ ΘΡΑΚΗΣ ΑΛΕΥΡΑ  
ΜΥΛΟΙ ΚΡΗΤΗΣ - ΚΥΛΙΝΔΡΟΜΥΛΟΙ ΑΕ  
ΜΥΛΟΙ ΛΟΥΛΗ ΑΛΕΥΡΑ  
ΝΑΟΥΜ ΑΝΑΣΤΑΣΙΟΣ  
ΝΙΤΣΙΑΚΟΣ  
ΟΠΑΠ ΑΕ  
ΟΤΕ ΑΕ  
ΠΑΝΕΠΙΣΤΗΜΙΑΚΟ ΓΕΝΙΚΟ ΝΟΣΟΚΟΜΕΙΟ  
ΗΡΑΚΛΕΙΟΥ  
ΠΑΝΕΠΙΣΤΗΜΙΑΚΟ ΓΕΝΙΚΟ ΝΟΣΟΚΟΜΕΙΟ  
ΙΩΑΝΝΙΝΩΝ  
ΠΑΠΑΓΙΑΝΝΟΠΟΥΛΟΣ ΙΩΑΝΝΗΣ  
ΠΕΡΙΦΕΡΕΙΑ ΑΤΤΙΚΗΣ/Δ/ΝΣΗ ΚΕΝΤΡΙΚΟΥ

ΤΟΜΕΑ  
ΠΕΡΙΦΕΡΕΙΑ ΗΠΕΙΡΟΥ  
ΠΕΡΙΦΕΡΕΙΑ ΘΕΣΣΑΛΙΑΣ-ΠΕΡΙΦΕΡΕΙΑΚΗ ΕΝΟΤΗΤΑ  
ΜΑΓΝΗΣΙΑΣ ΚΑΙ ΣΠΟΡΑΔΩΝ  
ΠΕΡΙΦΕΡΕΙΑ ΚΡΗΤΗΣ  
ΠΕΡΙΦΕΡΕΙΑΚΗ ΕΝΟΤΗΤΑ ΧΑΝΙΩΝ  
ΠΕΡΙΦΕΡΕΙΑΚΟ ΤΑΜΕΙΟ ΑΝΑΠΤΥΞΗΣ ΚΡΗΤΗΣ  
ΠΝΟΗ ΕΛΠΙΔΑΣ  
ΠΟΛΙΤΙΣΤΙΚΟΣ ΣΥΛΛΟΓΟΣ «ΕΡΩΤΟΚΡΙΤΟΣ»  
ΣΚΟΥΛΙΚΑΔΟΥ ΔΗΜΟΣ ΖΑΚΥΝΘΟΥ  
ΠΟΡΙΚΗΣ ΓΕΩΡΓΙΟΣ ΚΑΙ ΣΙΑ ΟΕ  
ΠΥΘΙΑ  
ΡΑΔΙΟΦΩΝΟ ΕΡΤ  
ΣΚΕΜΠΡΗ Ε. -Γ. ΧΩΜΑΤΑΣ ΟΕ <ERMIS PACK>  
ΣΚΛΑΒΕΝΙΤΗΣ  
ΣΟΓΙΑ ΕΛΛΑΣ  
ΣΤ' ΛΑΪΚΗ ΑΘΗΝΩΝ ΛΑΧΑΝΙΚΑ ΑΞΙΑΣ  
ΣΤΑΥΡΟΣ ΤΟΥ ΝΟΤΟΥ  
ΣΤΕΓΗ ΙΔΡΥΜΑΤΟΣ ΟΝΑΣΗ  
ΣΥΛΛΟΓΟΣ ΟΙΚΟΓΕΝΕΙΑΣ & ΦΙΛΩΝ ΚΕΘΕΑ  
ΕΞΟΔΟΣ & ΚΕΘΕΑ ΠΙΛΟΤΟΣ  
ΣΥΛΛΟΓΟΣ ΟΙΚΟΓΕΝΕΙΑΣ ΚΕΘΕΑ ΑΡΙΑΔΗΝΗ  
ΣΥΛΛΟΓΟΣ ΟΙΚΟΓΕΝΕΙΑΣ ΚΕΘΕΑ ΔΙΑΒΑΣΗ  
ΣΥΛΛΟΓΟΣ ΟΙΚΟΓΕΝΕΙΑΣ ΚΕΘΕΑ ΗΠΕΙΡΟΣ  
ΣΥΛΛΟΓΟΣ ΟΙΚΟΓΕΝΕΙΑΣ ΚΕΘΕΑ ΙΘΑΚΗ  
ΣΥΛΛΟΓΟΣ ΟΙΚΟΓΕΝΕΙΑΣ ΚΕΘΕΑ ΚΙΒΩΤΟΣ  
ΣΥΛΛΟΓΟΣ ΟΙΚΟΓΕΝΕΙΑΣ ΚΕΘΕΑ ΚΥΤΤΑΡΟ  
ΣΥΛΛΟΓΟΣ ΟΙΚΟΓΕΝΕΙΑΣ ΚΕΘΕΑ ΜΥΤΙΛΗΝΗ  
ΣΥΛΛΟΓΟΣ ΟΙΚΟΓΕΝΕΙΑΣ ΚΕΘΕΑ ΝΟΣΤΟΣ  
ΣΥΛΛΟΓΟΣ ΟΙΚΟΓΕΝΕΙΑΣ ΚΕΘΕΑ ΟΞΥΓΟΝΟ  
ΣΥΛΛΟΓΟΣ ΟΙΚΟΓΕΝΕΙΑΣ ΚΕΘΕΑ ΠΑΡΕΜΒΑΣΗ  
ΣΥΛΛΟΓΟΣ ΟΙΚΟΓΕΝΕΙΑΣ ΚΕΘΕΑ ΠΛΕΥΣΗ  
ΣΥΛΛΟΓΟΣ ΟΙΚΟΓΕΝΕΙΑΣ ΚΕΘΕΑ ΣΤΡΟΦΗ  
ΣΥΝ ΕΝΩΣΙΣ  
ΣΥΝ. ΜΕΛΩΝ. ΙΝ.ΚΑ.Π.Ε.  
ΣΧΟΛΗ ΜΩΡΑΪΤΗ  
ΤΕΧΝΟΠΟΛΗ ΔΗΜΟΥ ΑΘΗΝΑΙΩΝ  
ΤΖΑΛΛΑ ΕΥΔΟΚΙΑ  
ΤΖΙΟΥΜΑΚΗ Γ. Μ. ΕΠΕ  
ΤΡΑΝΑΚΑΣ - 60 ΧΡΟΝΙΑ ΦΟΥΡΝΑΡΗΣ  
ΤΡΑΠΕΖΑ ΤΗΣ ΕΛΛΑΔΟΣ  
ΤΣΑΜΠΙΚΟΣ ΕΥΑΓΓΕΛΟΣ  
ΤΣΙΜΕΝΤΑ ΤΙΤΑΝ ΑΕ  
ΤΣΟΜΠΑΝΙΔΗ ΖΩΓΡΑΦΟΥ & ΥΙΟΙ ΟΕ  
ΥΠΟΥΡΓΕΙΟ ΠΟΛΙΤΙΣΜΟΥ  
ΦΑΡΜΑΤΕΝ ΑΒΕΕ  
ΦΙΛΑΝΘΡΩΠΙΚΑ ΙΔΡΥΜΑΤΑ Α. & Μ. ΚΑΛΟΚΑΙΡΙΝΟΥ  
ΦΙΛΟΠΠΩΧΟ ΤΑΜΕΙΟ  
ΦΟΥΓΑΡΟ (ΠΟΛΙΤΙΣΤΙΚΟΣ ΠΟΛΥΧΩΡΟΣ ΝΑΥΠΛΙΟ)  
ΩΔΕΙΟ ΟΠΕΡΑ  
ΩΔΕΙΟ ΣΥΣΤΡΩΝ



# ΔΕΚΕΜΒΡΙΟΥ

ΣΤΙΓΜΙΟΤΥΠΑ



Το ΚΕΘΕΑ ΕΝ ΔΡΑΣΕΙ στολίζει χριστουγεννιάτικα την Κυψέλη με ένα μεγάλο φωτεινό καράβι που κατασκεύασαν τα μέλη του.



«Η Φαλακρή τραγουδίστρια» από το ΚΕΘΕΑ ΔΙΑΒΑΣΗ στο Εθνικό Θέατρο



Το ΚΕΘΕΑ ΝΟΣΤΟΣ μαγειρεύει στο Μοναστηράκι με τα μέλη της κοινωνικής κουζίνας «Άλλος Άνθρωπος» για τους άπορους συμπολίτες μας



Η θεατρική ομάδα ΚΡΑΜΑ του ΚΕΘΕΑ MOSAIC παρουσιάζει την παράσταση «Ο κατά φαντασίαν ασθενής» στη σκηνή Αντώνη Αντωνίου στην Κυψέλη



Εκατόν τριανταεπτά άνθρωποι συμμετείχαν στην Τελετή Αποφοίτησης του ΚΕΘΕΑ ξεκινώντας τη νέα τους καθαρή ζωή από το κατάμεστο θέατρο του Κολλεγίου Αθηνών



ΠΑΡΑΡΤΗΜΑ  
ΠΙΝΑΚΕΣ ΜΕ ΤΟΥΣ ΑΠΟΔΕΚΤΕΣ ΤΩΝ ΥΠΗΡΕΣΙΩΝ ΤΟΥ ΚΕΘΕΑ

2016

ΣΥΜΒΟΥΛΕΥΤΙΚΑ  
ΚΕΝΤΡΑ

ΜΟΝΑΔΕΣ  
ΑΠΕΞΑΡΤΗΣΗΣ

ΚΕΝΤΡΑ  
ΚΟΙΝΩΝΙΚΗΣ  
ΕΠΑΝΕΝΤΑΞΗΣ

ΑΠΕΞΑΡΤΗΣΗ  
ΑΠΟ ΤΟ  
ΑΛΚΟΟΛ  
ΚΑΙ ΤΑ  
ΤΥΧΕΡΑ ΠΑΙΧΝΙΔΙΑ

ΚΕΝΤΡΑ  
ΟΙΚΟΓΕΝΕΙΑΚΗΣ  
ΥΠΟΣΤΗΡΙΞΗΣ

ΠΡΟΓΡΑΜΜΑΤΑ  
ΣΤΟ ΣΥΣΤΗΜΑ  
ΠΟΙΝΙΚΗΣ  
ΔΙΚΑΙΟΣΥΝΗΣ

ΥΠΗΡΕΣΙΕΣ  
ΑΜΕΣΗΣ  
ΠΡΟΣΒΑΣΗΣ

ΙΑΤΡΙΚΕΣ  
ΥΠΗΡΕΣΙΕΣ

ΥΠΗΡΕΣΙΕΣ  
ΔΙΠΛΗΣ  
ΔΙΑΓΝΩΣΗΣ

ΠΡΟΓΡΑΜΜΑ  
ΓΙΑ ΜΕΤΑΝΑΣΤΕΣ  
& ΠΡΟΫΦΥΓΕΣ

ΚΩΔΙΚΑΣ  
ΔΕΟΝΤΟΛΟΓΙΑΣ  
ΠΑΓΚΟΣΜΙΑΣ  
ΟΜΟΣΠΟΝΔΙΑΣ  
ΘΕΡΑΠΕΥΤΙΚΩΝ  
ΚΟΙΝΟΤΗΤΩΝ

ΧΡΗΣΙΜΑ  
ΤΗΛΕΦΩΝΑ

## ΠΙΝΑΚΕΣ ΜΕ ΤΟΥΣ ΑΠΟΔΕΚΤΕΣ ΤΩΝ ΥΠΗΡΕΣΙΩΝ ΤΟΥ ΚΕΘΕΑ

ΕΙΣΑΓΩΓΙΚΗ ΦΑΣΗ ΘΕΡΑΠΕΙΑΣ ΣΥΜΒΟΥΛΕΥΤΙΚΑ ΚΕΝΤΡΑ	ΑΤΟΜΑ ΠΟΥ ΔΕΧΤΗΚΑΝ ΥΠΗΡΕΣΙΕΣ		
	2014	2015	2016
Αθήνας Εφήβων (ΠΛΕΥΣΗ)	116	57	78
Αθήνας Εφήβων (ΣΤΡΟΦΗ)	103	98	97
Πειραιάς Εφήβων (ΝΟΣΤΟΣ)	-	11	17
Θεσσαλονίκης Εφήβων (ΑΝΑΔΥΣΗ)	107	98	100
Βόλου Εφήβων (ΠΙΛΟΤΟΣ)	37	21	9
Πάτρας Εφήβων (ΟΞΥΓΟΝΟ)	11	14	10
Ηρακλείου Κρήτης Εφήβων (ΑΡΙΑΔΝΗ)	52	41	50
<b>Σύνολο Εφήβων</b>	<b>426</b>	<b>340</b>	<b>361</b>
Αθήνας Ενηλίκων (ΔΙΑΒΑΣΗ)	333	276	396
Αθήνας Ενηλίκων (ΠΑΡΕΜΒΑΣΗ)	270	298	329
Ραφήνας Ενηλίκων (ΠΑΡΕΜΒΑΣΗ)	23	21	12
Ιλίου Ενηλίκων (ΕΞΕΛΙΞΙΣ)	35	59	64
Πειραιά Ενηλίκων (ΝΟΣΤΟΣ)	343	337	283
Πειραιά Ανοικτό Ενηλίκων (ΝΟΣΤΟΣ)	53	26	18
Λέσβου Ενηλίκων (ΝΟΣΤΟΣ)	51	50	44
Ελευσίνας Ενηλίκων (ΝΟΣΤΟΣ)	42	45	36
Θεσσαλονίκης Ενηλίκων (ΙΘΑΚΗ)	190	179	174
Κιλκίς & Γιαννιτσών Ενηλίκων (ΙΘΑΚΗ)	8	14	11
Ειδικό Πρόγραμμα Εξαρτημένων Γονέων (ΙΘΑΚΗ)	31	29	22
Θεσσαλονίκης Ανοικτό Ενηλίκων (ΙΘΑΚΗ)	98	91	88
Λάρισας Ενηλίκων (ΕΞΟΔΟΣ)	74	79	86
Τρικάλων Ενηλίκων (ΕΞΟΔΟΣ)	25	23	19
Βόλου Ενηλίκων (ΠΙΛΟΤΟΣ)	92	75	61
Ηρακλείου Κρήτης Ενηλίκων (ΑΡΙΑΔΝΗ)	93	114	153
Λασιθίου Κρήτης Ενηλίκων (ΑΡΙΑΔΝΗ)	25	23	43
Χανίων Κρήτης Ενηλίκων (ΑΡΙΑΔΝΗ)	97	115	104
Ρόδου Ενηλίκων (ΑΡΙΑΔΝΗ)	22	20	64
Καβάλας Ενηλίκων (ΚΙΒΩΤΟΣ)	46	71	58
Αλεξανδρούπολης Ενηλίκων (ΚΙΒΩΤΟΣ)	66	101	94
Ιωαννίνων Ενηλίκων (ΗΠΕΙΡΟΣ)	150	188	179
Άρτας Ενηλίκων (ΗΠΕΙΡΟΣ)	27	16	11
Ηγουμενίτσας Ενηλίκων (ΗΠΕΙΡΟΣ)	17	14	6
Καλαμάτας Ενηλίκων (ΚΥΤΤΑΡΟ)	108	77	83
Ναύπλιο Ενηλίκων (ΚΥΤΤΑΡΟ)	12	43	45
Πάτρας Ενηλίκων (ΟΞΥΓΟΝΟ)	49	58	50
Λειβαδιάς Ενηλίκων (ΕΝ ΔΡΑΣΕΙ)	-	25	36
<b>Σύνολο Ενηλίκων</b>	<b>2.380</b>	<b>2.467</b>	<b>2.569</b>
<b>Γενικό Σύνολο</b>	<b>2.806</b>	<b>2.807</b>	<b>2.930</b>
ΓΡΑΜΜΕΣ ΒΟΗΘΕΙΑΣ	ΤΗΛΕΦΩΝΙΚΕΣ ΕΠΑΦΕΣ		
	2014	2015	2016
Γραμμή 1145 (ναρκωτικά, αλκοόλ, διαδίκτυο)	2.459	2.047	1.782
Γραμμή 1114 (τυχερά παιχνίδια)	1.210	1.235	1.501
<b>Σύνολο</b>	<b>3.669</b>	<b>3.282</b>	<b>3.283</b>

ΚΥΡΙΑ ΦΑΣΗ ΘΕΡΑΠΕΙΑΣ: ΜΟΝΑΔΕΣ ΑΠΕΞΑΡΤΗΣΗΣ	ΑΤΟΜΑ ΠΟΥ ΔΕΧΤΗΚΑΝ ΥΠΗΡΕΣΙΕΣ		
	2014	2015	2016
Αθήνας Εφήβων (ΠΛΕΥΣΗ)	115	93	87
Αθήνας Εφήβων (ΣΤΡΟΦΗ)	32	30	20
Θεσσαλονίκης Εφήβων (ΑΝΑΔΥΣΗ)	12	19	21
Βόλου Εφήβων (ΠΙΛΟΤΟΣ)	13	7	8
Πάτρας Εφήβων (ΟΞΥΓΟΝΟ)*	-	1	-
Εφήβων Κρήτης (ΑΡΙΑΔΝΗ)	22	23	33
<b>Σύνολο Εφήβων</b>	<b>194</b>	<b>173</b>	<b>169</b>
Αθήνας Ενηλίκων (ΔΙΑΒΑΣΗ-Πρωινή Κοινότητα)	35	32	53
Αθήνας Ενηλίκων (ΔΙΑΒΑΣΗ-Βραδινή Κοινότητα)	84	81	65
Αθήνας Ενηλίκων (ΠΑΡΕΜΒΑΣΗ)	133	115	126
Πειραιά Ενηλίκων (ΝΟΣΤΟΣ)	128	141	133
Θεσσαλονίκης Ενηλίκων (ΙΘΑΚΗ)	140	126	117
Θεσσαλονίκης Πρόγραμμα Εξαρτημένων Γονέων (ΙΘΑΚΗ)	10	6	6
Θεσσαλονίκης Ανοιχτό Πρόγραμμα Ενηλίκων (ΙΘΑΚΗ)	20	14	13
Λάρισας Ενηλίκων (ΕΞΟΔΟΣ)	72	75	74
Βόλου Ενηλίκων (ΠΙΛΟΤΟΣ)	21	13	10
Ηρακλείου Κρήτης Ενηλίκων (ΑΡΙΑΔΝΗ)	71	60	65
Καλαμάτας Ενηλίκων (ΚΥΤΤΑΡΟ)	81	74	62
Πάτρας Ενηλίκων (ΟΞΥΓΟΝΟ)*	11	1	-
Αλεξανδρούπολης Ενηλίκων (ΚΙΒΩΤΟΣ)*	7	1	-
Καβάλας Ενηλίκων (ΚΙΒΩΤΟΣ)	11	11	8
Ιωαννίνων Ενηλίκων (ΗΠΕΙΡΟΣ)	58	60	55
<b>Σύνολο Ενηλίκων (Μονάδες Εντατικής Παρέμβασης)</b>	<b>882</b>	<b>810</b>	<b>787</b>
ΑΘΗΝΑ: Διαχείριση της κρίσης/ πρόληψη υποτροπής (ΠΑΡΕΜΒΑΣΗ)	8	17	18
ΑΘΗΝΑ: Δευτερογενής πρόληψη (ΔΙΑΒΑΣΗ)**	120	89	-
ΠΕΙΡΑΙΑΣ: Ανοιχτή Δομή Υποστήριξης Ενηλίκων (ΝΟΣΤΟΣ)	86	93	65
ΚΡΗΤΗ: Ανοιχτή Δομή Υποστήριξης (ΑΡΙΑΔΝΗ)	53	56	64
ΘΕΣΣΑΛΙΑ: Έγκαιρη & Κοινωνική Παρέμβαση (ΠΙΛΟΤΟΣ)***	12	87	125
<b>Σύνολο Ενηλίκων (Μονάδες Έγκαιρης/Ήπιας Παρέμβασης)</b>	<b>279</b>	<b>342</b>	<b>272</b>
<b>Γενικό Σύνολο</b>	<b>1.355</b>	<b>1.325</b>	<b>1.228</b>

\* Δεν παραστέθηκαν υπηρεσίες απεξάρτησης το 2016

\*\* Οι υπηρεσίες Δευτερογενούς Πρόληψης ενσωματώθηκαν στις υπηρεσίες Συμβουλευτικής

\*\*\* Αφορά όλους τους αποδέκτες της μονάδας, εφήβους και γονείς

**ΦΑΣΗ ΜΕΤΑ-ΘΕΡΑΠΕΥΤΙΚΗΣ ΦΡΟΝΤΙΔΑΣ:  
ΚΕΝΤΡΑ ΚΟΙΝΩΝΙΚΗΣ ΕΠΑΝΕΝΤΑΞΗΣ**

**ΑΤΟΜΑ ΠΟΥ ΔΕΧΤΗΚΑΝ ΥΠΗΡΕΣΙΕΣ**

	2014	2015	2016
Βόλου Εφήβων (ΠΙΛΟΤΟΣ)	2	2	5
Αθήνας Εφήβων (ΣΤΡΟΦΗ)	8	11	5
Πάτρας Εφήβων (ΟΞΥΓΟΝΟ)	-	1	-
<b>Σύνολο Εφήβων</b>	<b>10</b>	<b>14</b>	<b>10</b>
Αθήνας Ενηλίκων (ΔΙΑΒΑΣΗ)	60	49	54
Αθήνας Ενηλίκων (ΠΑΡΕΜΒΑΣΗ)	38	33	37
Πειραιά Ενηλίκων (ΝΟΣΤΟΣ)	66	59	63
Θεσσαλονίκης Ενηλίκων (ΙΘΑΚΗ)	49	32	26
Θεσσαλονίκης Πρόγραμμα Εξαρτημένων Γονέων (ΙΘΑΚΗ)	6	2	4
Θεσσαλονίκης Ανοιχτό Πρόγραμμα Ενηλίκων (ΙΘΑΚΗ)	4	3	5
Θεσσαλίας Ενηλίκων (ΕΞΟΔΟΣ)	16	19	18
Βόλου Ενηλίκων (ΠΙΛΟΤΟΣ)	12	11	6
Κρήτης Ενηλίκων (ΑΡΙΑΔΝΗ)	33	23	23
Ιωαννίνων Ενηλίκων (ΗΠΕΙΡΟΣ)	36	32	29
Καλαμάτας Ενηλίκων (ΚΥΤΤΑΡΟ)	35	35	29
Πάτρας Ενηλίκων (ΟΞΥΓΟΝΟ)	10	6	1
Αλεξανδρούπολης Ενηλίκων (ΚΙΒΩΤΟΣ)	3	1	1
Καβάλας Ενηλίκων (ΚΙΒΩΤΟΣ)	8	7	4
<b>Σύνολο Ενηλίκων</b>	<b>376</b>	<b>312</b>	<b>300</b>
<b>Γενικό Σύνολο</b>	<b>386</b>	<b>326</b>	<b>310</b>

**ΑΠΕΞΑΡΤΗΣΗ  
ΑΠΟ ΤΟ ΑΛΚΟΟΛ ΚΑΙ ΤΑ ΤΥΧΕΡΑ ΠΑΙΧΝΙΔΙΑ (ΚΕΘΕΑ ΑΛΦΑ)**

**ΑΤΟΜΑ ΠΟΥ ΔΕΧΤΗΚΑΝ ΥΠΗΡΕΣΙΕΣ**

	2014	2015	2016
Υπηρεσίες Συμβουλευτικής*	196	-	-
Υπηρεσίες Θεραπείας	178	311	310
Μέλη οικογενειών εξυπηρετούμενων	188	121	133
<b>Σύνολο</b>	<b>562</b>	<b>432</b>	<b>443</b>

\* Από το 2015 οι υπηρεσίες συμβουλευτικής ενσωματώθηκαν στις υπηρεσίες θεραπείας



ΚΕΝΤΡΑ ΟΙΚΟΓΕΝΕΙΑΚΗΣ ΥΠΟΣΤΗΡΙΞΗΣ	ΑΤΟΜΑ ΠΟΥ ΔΕΧΤΗΚΑΝ ΥΠΗΡΕΣΙΕΣ		
	2014	2015	2016
Βόλου Εφήβων (ΠΙΛΟΤΟΣ)	81	45	29
Αθήνας Εφήβων (ΣΤΡΟΦΗ)	336	279	266
Αθήνας Εφήβων (ΠΛΕΥΣΗ)	463	345	347
Θεσσαλονίκης Εφήβων (ΑΝΑΔΥΣΗ)	283	251	245
Πάτρας Εφήβων (ΟΞΥΓΟΝΟ)	31	40	36
Κρήτης Εφήβων (ΑΡΙΑΔΝΗ)	172	163	166
<b>Σύνολο</b>	<b>1.366</b>	<b>1.123</b>	<b>1.089</b>
Θεσσαλονίκης Ενηλίκων (ΙΘΑΚΗ)	411	335	330
Κιλκίς & Γιαννιτσών Ενηλίκων (ΙΘΑΚΗ)	21	24	16
Θεσσαλίας Ενηλίκων (ΕΞΟΔΟΣ)	296	245	235
Βόλου Ενηλίκων (ΠΙΛΟΤΟΣ)	118	83	57
Αθήνας Ενηλίκων (ΠΑΡΕΜΒΑΣΗ)	302	292	347
Ραφήνας Ενηλίκων (ΠΑΡΕΜΒΑΣΗ)	18	32	23
Αθήνας Ενηλίκων (ΔΙΑΒΑΣΗ)	1.079	920	819
Πειραιά Ενηλίκων (ΝΟΣΤΟΣ)	673	522	525
Ελευσίνας Ενηλίκων (ΝΟΣΤΟΣ)	75	54	49
Λέσβου Ενηλίκων (ΝΟΣΤΟΣ)	137	143	116
Ηρακλείου Κρήτης Ενηλίκων (ΑΡΙΑΔΝΗ)	419	342	240
Αγίου Νικολάου Κρήτης Ενηλίκων (ΑΡΙΑΔΝΗ)	76	53	84
Χανίων Κρήτης Ενηλίκων (ΑΡΙΑΔΝΗ)	179	164	156
Ρόδου Ενηλίκων (ΑΡΙΑΔΝΗ)	52	49	80
Ιλίου Ενηλίκων (ΕΞΕΛΙΞΙΣ)	50	67	58
Αθήνας Ενηλίκων (ΕΝ ΔΡΑΣΕΙ)	216	178	102
Καβάλας Ενηλίκων (ΚΙΒΩΤΟΣ)	129	147	120
Αλεξανδρούπολης Ενηλίκων (ΚΙΒΩΤΟΣ)	101	116	99
Ιωαννίνων Ενηλίκων (ΗΠΕΙΡΟΣ)	187	203	176
Άρτας Ενηλίκων (ΗΠΕΙΡΟΣ)	44	48	53
Ηγουμενίτσας Ενηλίκων (ΗΠΕΙΡΟΣ)	54	38	38
Καλαμάτας Ενηλίκων (ΚΥΤΤΑΡΟ)	212	107	84
Ναύπλιο Ενηλίκων (ΚΥΤΤΑΡΟ)	11	59	80
Πάτρας Ενηλίκων (ΟΞΥΓΟΝΟ)	115	91	77
Λειβαδιάς Ενηλίκων (ΕΝ ΔΡΑΣΕΙ)	-	-	42
<b>Σύνολο</b>	<b>4.975</b>	<b>4.312</b>	<b>4.006</b>
<b>Γενικό Σύνολο</b>	<b>6.341</b>	<b>5.435</b>	<b>5.095</b>

ΠΡΟΓΡΑΜΜΑΤΑ ΣΤΟ ΣΥΣΤΗΜΑ ΠΟΙΝΙΚΗΣ ΔΙΚΑΙΟΣΥΝΗΣ	ΑΤΟΜΑ ΠΟΥ ΔΕΧΤΗΚΑΝ ΥΠΗΡΕΣΙΕΣ		
ΣΥΜΒΟΥΛΕΥΤΙΚΗ	2014	2015	2016
ΑΘΗΝΑ: Κέντρο Υποδοχής και Επανάταξης (ΕΝ ΔΡΑΣΕΙ)	123	108	71
ΑΘΗΝΑ: Δικαστικές Φυλακές Κορυδαλλού (ΕΝ ΔΡΑΣΕΙ)	280	248	271
ΑΘΗΝΑ: Γυναικείες Φυλακές Κορυδαλλού Πρόγραμμα (ΕΝ ΔΡΑΣΕΙ)	65	42	35
ΑΘΗΝΑ: Νοσοκομείο Κρατουμένων Κορυδαλλού (ΕΝ ΔΡΑΣΕΙ)	80	74	86
ΑΘΗΝΑ: Συμβουλευτικός Σταθμός Δικαστηρίων Ανηλίκων (ΣΤΡΟΦΗ)	25	39	42
ΘΗΒΑ: Μεταβατικό Κέντρο Απεξάρτησης Γυναικών (ΕΝ ΔΡΑΣΕΙ)	139	101	89
ΑΥΛΩΝΑΣ: Ειδικό Κατάστημα Κράτησης Νέων (ΣΤΡΟΦΗ)	73	60	63
ΒΟΛΟΣ: Σωφρονιστικό Κατάστημα Ανηλίκων Κασσαβέτειας (ΕΞΟΔΟΣ)	41	49	46
ΒΟΛΟΣ: Ίδρυμα Αγωγής Ανηλίκων (ΠΙΛΟΤΟΣ)	18	13	-
ΛΑΡΙΣΑ: Δικαστικές Φυλακές (ΕΞΟΔΟΣ)	92	87	69
ΤΡΙΚΑΛΑ: Δικαστική Φυλακή (ΕΞΟΔΟΣ)	81	62	61
ΘΕΣΣΑΛΟΝΙΚΗ: Γενικό Κατάστημα Κράτησης Θεσσαλονίκης (ΠΡΟΜΗΘΕΑΣ)	134	125	130
ΘΕΣΣΑΛΟΝΙΚΗ: Κέντρο Υποδοχής και Επανάταξης (ΠΡΟΜΗΘΕΑΣ)	80	78	72
ΘΕΣΣΑΛΟΝΙΚΗ: Γενική Διεύθυνση Ασφάλειας Θεσσαλονίκης (ΠΡΟΜΗΘΕΑΣ)	55	37	-
ΚΑΣΣΑΝΔΡΑ: Αγροτικές Φυλακές Κασσάνδρας (ΠΡΟΜΗΘΕΑΣ)	60	53	47
ΓΡΕΒΕΝΑ: Δικαστική Φυλακή (ΠΡΟΜΗΘΕΑΣ)	43	45	41
ΣΕΡΡΕΣ: Γενικό Κατάστημα Κράτησης Νιγρίτας (ΠΡΟΜΗΘΕΑΣ)	38	48	55
ΚΟΜΟΤΗΝΗ: Δικαστικές Φυλακές (ΚΙΒΩΤΟΣ)	48	59	34
ΚΡΗΤΗ: Φυλακές Νεάπολης (ΑΡΙΑΔΝΗ)	69	54	50
ΚΡΗΤΗ: Φυλακές Αλικαρνασσού (ΑΡΙΑΔΝΗ)	35	31	33
ΚΡΗΤΗ: Φυλακές Χανίων & Αγιάς (ΑΡΙΑΔΝΗ)	88	93	99
ΑΧΑΪΑ: Δικαστικές Φυλακές Αγίου Στεφάνου (ΟΞΟΓΟΝΟ)	89	88	63
<b>Σύνολο</b>	<b>1.756</b>	<b>1.588</b>	<b>1.457</b>
<b>ΘΕΡΑΠΕΙΑ/ ΕΠΑΝΕΝΤΑΞΗ</b>			
ΑΘΗΝΑ: Κέντρο Υποδοχής και Επανάταξης (ΕΝ ΔΡΑΣΕΙ)	118	87	73
ΑΘΗΝΑ: Θεραπευτική Κοινότητα στις Γυναικείες Φυλακές (ΕΝ ΔΡΑΣΕΙ)	29	24	21
ΑΘΗΝΑ: Θεραπευτική Κοινότητα στις Δικαστικές Φυλακές (ΕΝ ΔΡΑΣΕΙ)	45	47	56
ΘΗΒΑ: Μεταβατικό Κέντρο Απεξάρτησης Γυναικών (ΕΝ ΔΡΑΣΕΙ)	47	26	24
ΘΕΣΣΑΛΟΝΙΚΗ: Κέντρο Υποδοχής και Επανάταξης (ΠΡΟΜΗΘΕΑΣ)	41	42	43
ΘΕΣΣΑΛΟΝΙΚΗ: Γενικό Κατάστημα Κράτησης Θεσσαλονίκης (ΠΡΟΜΗΘΕΑΣ)	25	26	41
<b>Σύνολο</b>	<b>305</b>	<b>252</b>	<b>258</b>

ΥΠΗΡΕΣΙΕΣ ΑΜΕΣΗΣ ΠΡΟΣΒΑΣΗΣ

ΑΤΟΜΑ ΠΟΥ ΔΕΧΤΗΚΑΝ ΥΠΗΡΕΣΙΕΣ

	2014	2015	2016
ΠΕΙΡΑΙΑΣ (ΝΟΣΤΟΣ)	520	565	125
ΑΘΗΝΑ (ΕΞΕΛΙΞΙΣ)	2.406	1.696	1.812
ΘΕΣΣΑΛΟΝΙΚΗ (ΠΡΟΜΗΘΕΑΣ)	1.733	1.408	557
<b>Σύνολο</b>	<b>4.659</b>	<b>3.669</b>	<b>2.494</b>

ΙΑΤΡΙΚΕΣ ΥΠΗΡΕΣΙΕΣ

ΑΤΟΜΑ ΠΟΥ ΔΕΧΤΗΚΑΝ ΥΠΗΡΕΣΙΕΣ

	2014	2015	2016
ΑΘΗΝΑ Ψυχοδιαγνωστικό Κέντρο	622	649	247
ΑΘΗΝΑ: Δίκτυο Φροντίδας Εξαρτημένων στον Δρόμο	574	453	326
ΘΕΣΣΑΛΟΝΙΚΗ: Δίκτυο Φροντίδας Εξαρτημένων στον Δρόμο	197	336	306
<b>Σύνολο</b>	<b>1.393</b>	<b>1.438</b>	<b>879</b>

ΥΠΗΡΕΣΙΕΣ ΔΙΠΛΗΣ ΔΙΑΓΝΩΣΗΣ

ΑΤΟΜΑ ΠΟΥ ΔΕΧΤΗΚΑΝ ΥΠΗΡΕΣΙΕΣ

	2014	2015	2016
Αθήνας	259	171	80
Θεσσαλονίκης	160	99	104
Ηρακλείου Κρήτης	163	170	119
Θεσσαλίας	80	58	65
Ηπείρου	97	107	74
Μυτιλήνης	13	25	10
Καλαμάτας	92	129	63
<b>Σύνολο</b>	<b>864</b>	<b>759</b>	<b>515</b>

ΠΡΟΓΡΑΜΜΑ  
ΓΙΑ ΜΕΤΑΝΑΣΤΕΣ, ΠΑΛΙΝΝΟΣΤΟΥΝΤΕΣ, ΠΡΟΣΦΥΓΕΣ (ΚΕΘΕΑ MOSAIC)

ΑΤΟΜΑ ΠΟΥ ΔΕΧΤΗΚΑΝ ΥΠΗΡΕΣΙΕΣ

	2014	2015	2016
Υπηρεσίες πρόληψης	71	133	103
Υπηρεσίες συμβουλευτικής εξαρτημένων	86	149	191
Υπηρεσίες οικογενειακής υποστήριξης	52	70	79
ΑΘΗΝΑ: Κρατητήρια Αλλοδαπών	8	7	-
ΑΘΗΝΑ: Υπηρεσίες Άμεσης Πρόσβασης	58	48	60
<b>Σύνολο</b>	<b>275</b>	<b>407</b>	<b>433</b>





## ΠΡΟΔΙΑΓΡΑΦΕΣ ΚΑΙ ΣΤΟΧΟΙ ΓΙΑ ΤΙΣ ΘΕΡΑΠΕΥΤΙΚΕΣ ΚΟΙΝΟΤΗΤΕΣ

**1.** Οι θεραπευτικές κοινότητες αποτελούν ένα μοντέλο θεραπείας που αποσκοπεί πρώτα από όλα στην απεξάρτηση από ουσίες μέσα από την προσωπική ανάπτυξη του ατόμου και απαιτεί την αποχή από ουσίες που μεταβάλλουν τη διάθεση (σε αυτές περιλαμβάνονται και φάρμακα που χορηγούνται με ιατρική συνταγή, αλλά χρησιμοποιούνται παράνομα).

**2.** Τα μέλη της Παγκόσμιας Ομοσπονδίας Θεραπευτικών Κοινοτήτων καλούνται

**α.** Να αναγνωρίζουν σε όλα τα άτομα που σχετίζονται με τη θεραπευτική τους κοινότητα τα δικαιώματα που έχουν ως άνθρωποι και ως πολίτες και να δηλώνουν με σαφήνεια ποια είναι τα δικαιώματα, τα προνόμια και οι ευθύνες των μελών και του προσωπικού.

**β.** Να αναγνωρίζουν σε κάθε άτομο που βρίσκεται στη θεραπευτική κοινότητα το δικαίωμα να μην απειλείται από κακή χρήση της εξουσίας, από οποιοδήποτε άτομο ή ομάδα κι αν προέρχεται αυτή.

**γ.** Να δηλώνουν ποια είναι η φιλοσοφία και οι στόχοι του προγράμματος.

**δ.** Να ορίζουν κανονισμούς για τη θεραπευτική τους κοινότητα οι οποίοι θα παρέχουν προστασία σε περίπτωση φαινομενικής ή πραγματικής κατάργησης της τοπικής ή της εθνικής νομοθεσίας.

**ε.** Να λειτουργούν σε περιβάλλον που παρέχει τις μέγιστες δυνατότητες για σωματική, πνευματική, συναισθηματική και αισθητική ανάπτυξη και το οποίο εγγυάται την ασφάλεια όλων.

**στ.** Να διευκολύνουν τη συγκρότηση μιας κοινωνίας/κοινότητας που θα βασίζεται στο μέγιστο δυνατό βαθμό στην ακεραιότητα, την καλή θέληση και την ανθρωπιά όλων των μελών της και όπου η αξιοπρέπεια του ατόμου θα αποτελεί πρωταρχική αξία.

**ζ.** Να παρέχουν εκπαίδευση και επαρκή εποπτεία στο προσωπικό.

**η.** Να λογοδοτούν σε ένα εξωτερικό Διοικητικό Συμβούλιο που συγκαλείται ανά τακτά και προκαθορισμένα χρονικά διαστήματα μέσα στο έτος, προκειμένου να έχει την εποπτεία και την ευθύνη για τις δραστηριότητες του προγράμματος και της κάθε μονάδας.

**θ.** Να παρουσιάζουν, ύστερα από λογιστικό έλεγχο, ετήσιο οικονομικό απολογισμό που θα επικυρώνεται από τα μέλη του Διοικητικού Συμβουλίου.

**3.** Το Διοικητικό Συμβούλιο της Παγκόσμιας Ομοσπονδίας Θεραπευτικών Κοινοτήτων θα απαιτεί τη συμμόρφωση προς τις Προδιαγραφές και τους Στόχους, κάθε φορά που θα εξετάζει αιτήσεις απόκτησης ή ανανέωσης της ιδιότητας του μέλους. Θα απαιτεί επίσης ενεργό συμμόρφωση προς τα κριτήρια που έχει θεσπίσει η Παγκόσμια Ομοσπονδία στο Καταστατικό της, άρθρο III με τίτλο "Ορισμός" και άρθρο VI με τίτλο "Ιδιότητα του μέλους" (με ιδιαίτερη αναφορά στις παραγράφους Α1, Α2, Β1, Β2 και Γ3).

## ΧΑΡΤΗΣ ΔΙΚΑΙΩΜΑΤΩΝ ΤΩΝ ΜΕΛΩΝ

Όλα τα μέλη των θεραπευτικών προγραμμάτων έχουν απόλυτο δικαίωμα στα ακόλουθα:

**1.** Υποστηρικτικό περιβάλλον, απαλλαγμένο από εξαρτητικές ουσίες.

**2.** Θεραπεία ανεξάρτητη από γένος, φυλή, εθνικότητα, χρώμα, δόγμα, πολιτικές πεποιθήσεις, σεξουαλικό προσανατολισμό, οικογενειακή κατάσταση, θρησκεία, καταγωγή, ταυτότητα, ηλικία, ιδιότητα στρατιωτικού ή βετεράνου πολέμου, πνευματική και σωματική αναπηρία, κατάσταση υγείας, ποινικό μητρώο ή καθεστώς κοινωνικής πρόνοιας.

**3.** Αξιοπρέπεια, σεβασμό, υγεία και ασφάλεια συνεχώς.

**4.** Γνώση της φιλοσοφίας και των μεθόδων του προγράμματος.

**5.** Ακριβή πληροφόρηση σχετικά με τους τρέχοντες κανονισμούς του προγράμματος, καθώς επίσης και τις κυρώσεις, τα πειθαρχικά μέτρα και τις τυχόν τροποποιήσεις των δικαιωμάτων.

**6.** Προσφυγή σε θεσμοθετημένη διαδικασία, ώστε να καταγράφονται τα παράπονά τους που αφορούν την εφαρμογή όλων των κανονισμών, των κυρώσεων, των πειθαρχικών μέτρων και των τροποποιήσεων των δικαιωμάτων.

**7.** Καθορισμό όλων των εξόδων που πρέπει να καταβληθούν, της μεθόδου και του χρονοδιαγράμματος των πληρωμών\*, καθώς και της διαθεσιμότητας χρημάτων και προσωπικών αντικειμένων κατά τη διάρκεια του προγράμματος, όπως επίσης και κατά την αποχώρηση από αυτό.

**8.** Απόρρητο των πληροφοριών που αφορούν τη συμμετοχή στο πρόγραμμα και όλων των φακέλων των μελών, σύμφωνα με τη νομοθεσία της χώρας.

\*Στην Ελλάδα τα θεραπευτικά προγράμματα του ΚΕΘΕΑ προσφέρουν δωρεάν τις υπηρεσίες τους προς τα εξαρτημένα άτομα και τις οικογένειές τους.

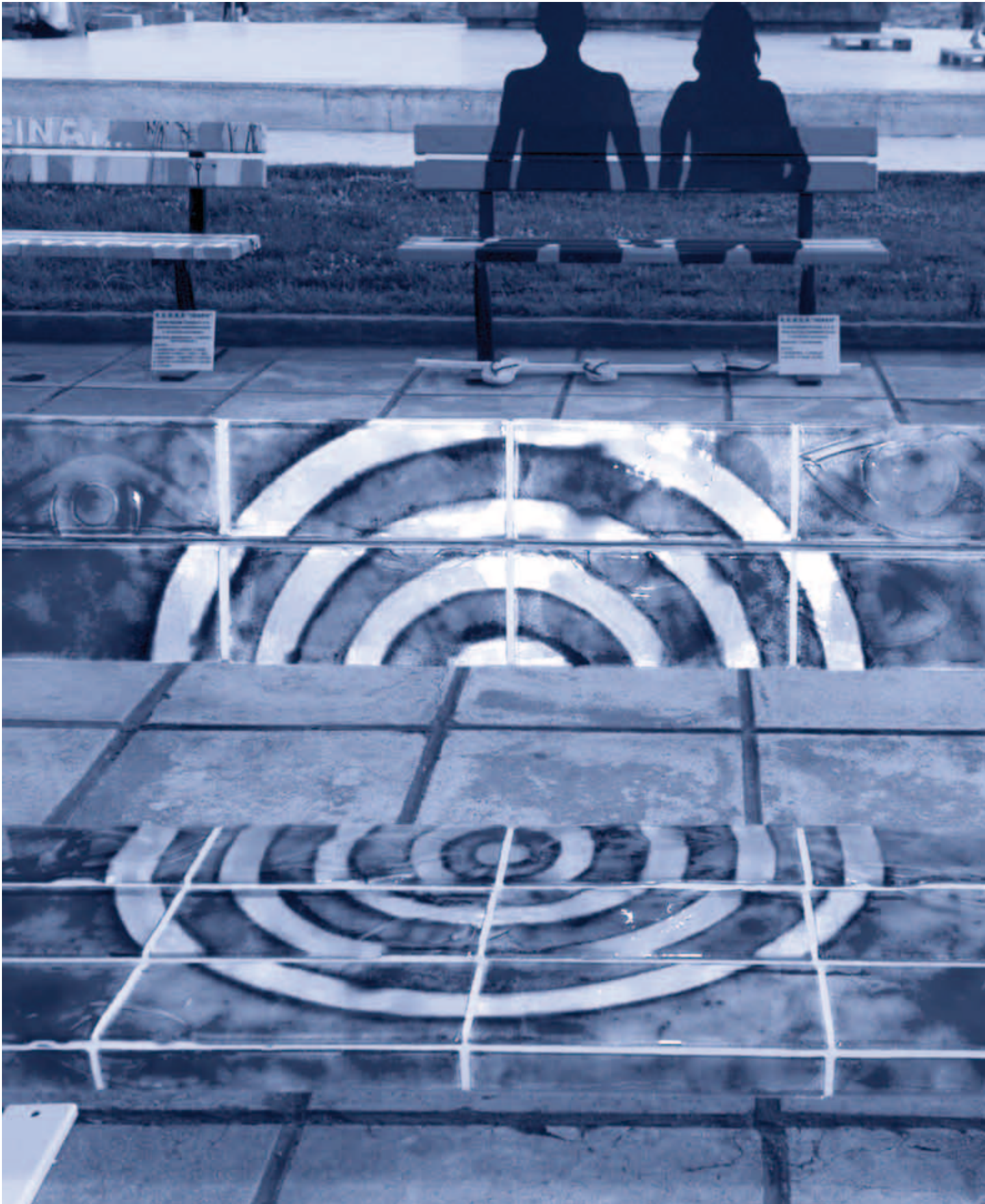

**9.** Πρόσβαση στους προσωπικούς φακέλους με βάση οδηγίες εγκεκριμένες από το αρμόδιο όργανο και δικαίωμα προσθήκης δηλώσεων που αντικρούουν ή αποσαφηνίζουν τις πληροφορίες που περιέχονται στους φακέλους αυτούς.

**10.** Αποχώρηση από το πρόγραμμα ανά πάσαν στιγμή, χωρίς σωματική ή ψυχολογική παρενόχληση.

**11.** Προσωπική επικοινωνία με συγγενείς και φίλους για ενημέρωση τόσο κατά την εισαγωγή τους στην κοινότητα όσο και μετά, σύμφωνα προς τους κανονισμούς του προγράμματος, εκτός και αν δεν επιτρέπεται για λόγους που τεκμηριώνονται από το θεραπευτικό σχεδιασμό.

**12.** Προστασία από πραγματική σωματική τιμωρία ή σχετική απειλή, από σωματική, συναισθηματική και σεξουαλική κακοποίηση και από καταναγκαστικό φυσικό περιορισμό.

**13.** Παροχή θρεπτικής τροφής, ασφαλούς και κατάλληλης στέγης, δυνατότητας για σωματική άσκηση και για επαρκή κάλυψη των αναγκών ατομικής υγιεινής.

**14.** Ιατρική περίθαλψη από επαγγελματίες και δικαίωμα άρνησής της.

**15.** Δυνατότητα να λαμβάνουν νομικές συμβουλές και να εκπροσωπούνται ενώπιον του νόμου, όταν αυτό απαιτείται.

**16.** Τακτική επαφή κάθε μέλους του προγράμματος που είναι γονιός με το παιδί ή τα παιδιά του/της.

**17.** Όταν εργάζονται ως μέλη του προσωπικού, έχουν δικαίωμα σε σαφή καθορισμό των ευθυνών που τους ανατίθενται, σε επαρκή εκπαίδευση, επαρκή στήριξη και εποπτεία από το προσωπικό (συμπεριλαμβανομένης της αξιολόγησης και της ανατροφοδότησης), χωρίς εκμετάλλευση και με το δικαίωμα να αρνηθούν τη θέση, χωρίς να τους προσαφθεί για αυτό κατηγορία.

**18.** Καθοδήγηση και βοήθεια, όταν αφήνουν το πρόγραμμα για οποιονδήποτε λόγο, σχετικά με άλλες υπηρεσίες υγείας, πηγές οικονομικής βοήθειας και χώρους διαμονής.

**19.** Προστασία από εκμετάλλευση (αυτό αφορά επίσης τους γονείς και την οικογένεια του μέλους) προς όφελος του φορέα ή του προσωπικού που εργάζεται σε αυτόν.

## ΚΩΔΙΚΑΣ ΔΕΟΝΤΟΛΟΓΙΑΣ ΓΙΑ ΤΟ ΠΡΟΣΩΠΙΚΟ

Πρωταρχική υποχρέωση όλων των μελών του προσωπικού είναι να εξασφαλίζουν την ποιότητα των υπηρεσιών που παρέχονται στα υπό θεραπεία μέλη. Η σχέση του προσωπικού με τα μέλη είναι ειδική και είναι απαραίτητο το προσωπικό να διαθέτει την ωριμότητα και την ικανότητα που απαιτούνται, ώστε να ανταπεξέρχεται στις ευθύνες που έχει αναλάβει.

Όλα τα μέλη του προσωπικού οφείλουν να γνωρίζουν ότι ο επαγγελματικός χώρος στον οποίο ανήκουν απαιτεί να προσέχουν τις δραστηριότητες, τις δικές τους και των μελών τους (θεραπευόμενων). Ο κώδικας δεοντολογίας ισχύει για το προσωπικό διαρκώς, τόσο κατά τη διάρκεια της εργασίας όσο και εκτός αυτής.

### Η ΣΥΜΠΕΡΙΦΟΡΑ ΠΡΟΣ ΤΑ ΜΕΛΗ

Τα μέλη του προσωπικού πρέπει:

**1.** Να συμπεριφέρονται ως ώριμα και θετικά πρότυπα.

**2.** Να τηρούν απόλυτη εξεμύθεια σχετικά με τις πληροφορίες που αφορούν τα μέλη, σεβόμενα όλη τη σχετική νομοθεσία, καθώς και τους κανονισμούς του φορέα στον οποίο ανήκουν.

**3.** Να παρέχουν στα μέλη αντίγραφο του Χάρτη Δικαιωμάτων των Μελών και να βεβαιώνονται ότι όλα όσα αναγράφονται σε αυτόν γίνονται κατανοητά και εφαρμόζονται τόσο από το προσωπικό όσο και από τα μέλη.

**4.** Να σέβονται όλα τα μέλη και να διατηρούν μαζί τους επαγγελματική σχέση, μη κτητική και μη τιμωρητική.

**5.** Να παρέχουν υπηρεσίες ανεξάρτητα από τη φυλή, το δόγμα, τη θρησκεία, το φύλο, την εθνικότητα, τις σεξουαλικές προτιμήσεις, την ηλικία, τη σωματική αναπηρία, τις πολιτικές πεποιθήσεις, το ποινικό μητρώο και την οικονομική κατάσταση των μελών, σεβόμενα τη θέση των μελών σε περιπτώσεις ειδικών συνθηκών.

**6.** Να αναγνωρίζουν ότι μπορεί να είναι προς όφελος του μέλους η παραπομπή του/της σε άλλο φορέα ή επαγγελματία.

**7.** Να απαγορεύουν τη σύναψη σεξουαλικών σχέσεων, οποιουδήποτε τύπου, ανάμεσα στο προσωπικό και στα μέλη (καθώς και με πρόσωπα της οικογένειας των μελών).

**8.** Να ανταμείβουν επαρκώς το μέλος για οποιαδήποτε δουλειά κάνει το ίδιο για κάποιο μέλος του προσωπικού.\*

**9.** Να εμποδίζουν την εκμετάλλευση του μέλους για προσωπικό όφελος.

\*Στα προγράμματα απεξάρτησης του ΚΕΘΕΑ δεν επιτρέπεται η ανάθεση στα μέλη εργασιών που δεν αφορούν τη λειτουργία των Θεραπευτικών Κοινοτήτων.







## 1145

ΓΡΑΜΜΗ ΒΟΗΘΕΙΑΣ ΓΙΑ ΤΑ ΝΑΡΚΩΤΙΚΑ

## 1114

ΓΡΑΜΜΗ ΒΟΗΘΕΙΑΣ  
ΓΙΑ ΤΑ ΤΥΧΕΡΑ ΠΑΙΧΝΙΔΙΑ

### ΓΙΑ ΕΝΗΛΙΚΕΣ

#### ΑΘΗΝΑ

ΚΕΘΕΑ ΠΑΡΕΜΒΑΣΗ	210 3300751
ΚΕΘΕΑ ΔΙΑΒΑΣΗ	210 8626761
ΚΕΘΕΑ ΜΟSAIC	210 8256944
ΚΕΘΕΑ ΕΞΕΛΙΞΙΣ	210 3301157
ΚΕΘΕΑ ΕΞΕΛΙΞΙΣ (ΙΛΙΟΝ)	210 2630454

#### ΠΕΙΡΑΙΑΣ

ΚΕΘΕΑ ΝΟΣΤΟΣ	210 4220708
--------------	-------------

#### ΕΛΕΥΣΙΝΑ

ΚΕΘΕΑ ΝΟΣΤΟΣ	210 5541810
--------------	-------------

#### ΡΑΦΗΝΑ

ΚΕΘΕΑ ΠΑΡΕΜΒΑΣΗ	22940 79900
-----------------	-------------

#### ΘΕΣΣΑΛΟΝΙΚΗ

ΚΕΘΕΑ ΙΘΑΚΗ	2310 212030
ΚΕΘΕΑ ΙΘΑΚΗ (ΓΙΑ ΕΞΑΡΤΗΜΕΝΟΥΣ ΓΟΝΕΙΣ)	2310 212030

#### ΓΙΑΝΝΙΤΣΑ

ΚΕΘΕΑ ΙΘΑΚΗ	2310 212030
-------------	-------------

#### ΚΙΛΚΙΣ

ΚΕΘΕΑ ΙΘΑΚΗ	23410 25727
-------------	-------------

#### ΚΑΒΑΛΑ

ΚΕΘΕΑ ΚΙΒΩΤΟΣ	2510 223131
---------------	-------------

#### ΑΛΕΞΑΝΔΡΟΥΠΟΛΗ

ΚΕΘΕΑ ΚΙΒΩΤΟΣ	25510 89595
---------------	-------------

#### ΚΟΜΟΤΗΝΗ

ΚΕΘΕΑ ΚΙΒΩΤΟΣ	25310 37842
---------------	-------------

#### ΛΑΡΙΣΑ

ΚΕΘΕΑ ΕΞΟΔΟΣ	2410 254597
--------------	-------------

#### ΒΟΛΟΣ

ΚΕΘΕΑ ΠΙΛΟΤΟΣ	24210 36412
---------------	-------------

#### ΤΡΙΚΑΛΑ

ΚΕΘΕΑ ΕΞΟΔΟΣ	24310 29921
--------------	-------------

#### ΙΩΑΝΝΙΝΑ

ΚΕΘΕΑ ΗΠΕΙΡΟΣ	26510 64077
---------------	-------------

#### ΑΡΤΑ

ΚΕΘΕΑ ΗΠΕΙΡΟΣ	26810 22881
---------------	-------------

#### ΗΓΟΥΜΕΝΙΤΣΑ

ΚΕΘΕΑ ΗΠΕΙΡΟΣ	26650 92022
---------------	-------------

#### ΠΑΤΡΑ

ΚΕΘΕΑ ΚΥΤΤΑΡΟ-ΟΞΥΓΟΝΟ	2610 343400
-----------------------	-------------

#### ΝΑΥΠΛΙΟ

ΚΕΘΕΑ ΚΥΤΤΑΡΟ-ΟΞΥΓΟΝΟ	27520 47251
-----------------------	-------------

#### ΚΑΛΑΜΑΤΑ

ΚΕΘΕΑ ΚΥΤΤΑΡΟ-ΟΞΥΓΟΝΟ	27210 89482
-----------------------	-------------

#### ΗΡΑΚΛΕΙΟ ΚΡΗΤΗΣ

ΚΕΘΕΑ ΑΡΙΑΔΝΗ	2810 261026
---------------	-------------

#### ΧΑΝΙΑ

ΚΕΘΕΑ ΑΡΙΑΔΝΗ	28210 87040
---------------	-------------

#### ΑΓΙΟΣ ΝΙΚΟΛΑΟΣ ΚΡΗΤΗΣ

ΚΕΘΕΑ ΑΡΙΑΔΝΗ	28410 22981
---------------	-------------

#### ΡΟΔΟΣ

ΚΕΘΕΑ ΑΡΙΑΔΝΗ	22410 33240
---------------	-------------

#### ΚΑΛΥΜΝΟΣ

ΚΕΘΕΑ ΑΡΙΑΔΝΗ	22430 24167
---------------	-------------

#### ΜΥΤΙΛΗΝΗ

ΚΕΘΕΑ ΜΥΤΙΛΗΝΗΣ	22510 25670
-----------------	-------------

### ΓΙΑ ΕΦΗΒΟΥΣ & ΝΕΑΡΟΥΣ ΕΝΗΛΙΚΕΣ

#### ΑΘΗΝΑ

ΚΕΘΕΑ ΣΤΡΟΦΗ	210 8820277
ΚΕΘΕΑ ΠΛΕΥΣΗ	210 8218883
(13-17 ΕΤΩΝ)	210 6525220
(17-21 ΕΤΩΝ)	210 8626761
ΚΕΘΕΑ ΔΙΑΒΑΣΗ	210 8626761

#### ΠΕΙΡΑΙΑΣ

ΚΕΘΕΑ ΝΟΣΤΟΣ	210 4112778
--------------	-------------

#### ΘΕΣΣΑΛΟΝΙΚΗ

ΚΕΘΕΑ ΑΝΑΔΥΣΗ	2310 253534
---------------	-------------

#### ΒΟΛΟΣ

ΚΕΘΕΑ ΠΙΛΟΤΟΣ	24210 80246
---------------	-------------

#### ΠΑΤΡΑ

ΚΕΘΕΑ ΚΥΤΤΑΡΟ-ΟΞΥΓΟΝΟ	2610 343400
-----------------------	-------------

#### ΗΡΑΚΛΕΙΟ ΚΡΗΤΗΣ

ΚΕΘΕΑ ΑΡΙΑΔΝΗ	2810 331034
---------------	-------------

#### ΧΑΝΙΑ

ΚΕΘΕΑ ΑΡΙΑΔΝΗ	28210 87040
---------------	-------------

#### ΑΓΙΟΣ ΝΙΚΟΛΑΟΣ ΚΡΗΤΗΣ

ΚΕΘΕΑ ΑΡΙΑΔΝΗ	28410 22981
---------------	-------------

#### ΡΟΔΟΣ

ΚΕΘΕΑ ΑΡΙΑΔΝΗ	22410 33240
---------------	-------------

### ΓΙΑ ΚΡΑΤΟΥΜΕΝΟΥΣ & ΑΠΟΦΥΛΑΚΙΣΜΕΝΟΥΣ

#### ΑΘΗΝΑ

ΚΕΘΕΑ ΕΝ ΔΡΑΣΕΙ	210 3847700
-----------------	-------------

#### ΘΕΣΣΑΛΟΝΙΚΗ

ΚΕΘΕΑ ΠΡΟΜΗΘΕΑΣ	2310 544939
-----------------	-------------

## ΧΡΗΣΙΜΑ ΤΗΛΕΦΩΝΑ



### ΑΠΕΞΑΡΤΗΣΗ ΑΠΟ ΤΟ ΑΛΚΟΟΛ ΚΑΙ ΤΟΝ ΤΖΟΓΟ

#### ΑΘΗΝΑ

ΚΕΘΕΑ ΑΛΦΑ	210 9215776
------------	-------------

#### ΚΑΒΑΛΑ

ΚΕΘΕΑ ΚΙΒΩΤΟΣ	2510 223131
---------------	-------------

#### ΑΛΕΞΑΝΔΡΟΥΠΟΛΗ

ΚΕΘΕΑ ΚΙΒΩΤΟΣ	25510 89595
---------------	-------------

#### ΛΑΡΙΣΑ

ΚΕΘΕΑ ΕΞΟΔΟΣ	2410 254863
--------------	-------------

#### ΙΩΑΝΝΙΝΑ

ΚΕΘΕΑ ΗΠΕΙΡΟΣ	26510 64077
---------------	-------------

#### ΗΡΑΚΛΕΙΟ ΚΡΗΤΗΣ

ΚΕΘΕΑ ΑΡΙΑΔΝΗ	2810 319505
---------------	-------------

#### ΧΑΝΙΑ

ΚΕΘΕΑ ΑΡΙΑΔΝΗ	28210 87040
---------------	-------------

#### ΑΓΙΟΣ ΝΙΚΟΛΑΟΣ ΚΡΗΤΗΣ

ΚΕΘΕΑ ΑΡΙΑΔΝΗ	28410 22981
---------------	-------------

#### ΡΟΔΟΣ

ΚΕΘΕΑ ΑΡΙΑΔΝΗ	22410 33240
---------------	-------------

### ΠΡΟΒΛΗΜΑΤΙΚΗ ΧΡΗΣΗ ΔΙΑΔΙΚΤΥΟΥ

#### ΑΘΗΝΑ

ΜΟΝΑΔΑ ΔΙΑΔΙΚΤΥΟΥ	210 9212961
-------------------	-------------

#### ΠΕΙΡΑΙΑΣ

ΚΕΘΕΑ ΝΟΣΤΟΣ	210 4112778
--------------	-------------

#### ΘΕΣΣΑΛΟΝΙΚΗ

ΚΕΘΕΑ ΑΝΑΔΥΣΗ	2310 253534
---------------	-------------

#### ΙΩΑΝΝΙΝΑ

ΚΕΘΕΑ ΗΠΕΙΡΟΣ	26510 64077
---------------	-------------

#### ΗΡΑΚΛΕΙΟ ΚΡΗΤΗΣ

ΚΕΘΕΑ ΑΡΙΑΔΝΗ	2810 319505
(ΕΝΗΛΙΚΕΣ)	2810 331034
(ΕΦΗΒΟΙ)	2810 331034

#### ΧΑΝΙΑ

ΚΕΘΕΑ ΑΡΙΑΔΝΗ	28210 87040
---------------	-------------

#### ΑΓΙΟΣ ΝΙΚΟΛΑΟΣ ΛΑΣΙΘΙΟΥ

ΚΕΘΕΑ ΑΡΙΑΔΝΗ	28410 22981
---------------	-------------

### ΥΠΗΡΕΣΙΕΣ ΠΡΟΛΗΨΗΣ\*

#### ΑΘΗΝΑ

ΔΙΚΤΥΟ ΥΠΗΡΕΣΙΩΝ ΠΡΟΛΗΨΗΣ & ΕΓΚΑΙΡΗΣ ΠΑΡΕΜΒΑΣΗΣ	210 9212961
--	-------------



\* Για υπηρεσίες πρόληψης σε άλλες πόλεις απευθυνθείτε στα κατά τόπους προγράμματα του ΚΕΘΕΑ

ΚΕΘΕΑ

ΚΕΝΤΡΟ ΘΕΡΑΠΕΙΑΣ  
ΕΞΑΡΤΗΜΕΝΩΝ ΑΤΟΜΩΝ

[www.kethea.gr](http://www.kethea.gr)





# ΚΕΘΕΑ

ΚΕΝΤΡΟ ΘΕΡΑΠΕΙΑΣ  
ΕΞΑΡΤΗΜΕΝΩΝ ΑΤΟΜΩΝ

ΣΟΡΒΟΛΟΥ 24  
116 36 ΑΘΗΝΑ  
T / 210 9241993-6  
F / 210 9241986  
E / admin@kethea.gr

[www.kethea.gr](http://www.kethea.gr)



KETHEA



KETHEAGR

ΔΙΑΤΙΘΕΤΑΙ ΔΩΡΕΑΝ